



Kirkeler Nachrichten

Amtliches Bekanntmachungsblatt der Gemeinde Kirkel mit ihren Ortsteilen

Altstadt



Erholungsort

Wo es Rittern einst gefiel

Kirkel-Neuhäusel

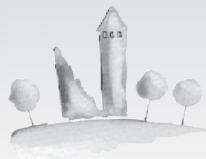

Limbach



Die „Kirkeler Nachrichten - Amtliches Bekanntmachungsblatt der Gemeinde Kirkel“ erscheinen jeden Freitag und werden allen Haushaltungen unentgeltlich zugestellt. Einzelbezug durch den Verlag gegen Berechnung der Selbstkosten. Herausgeber und verantwortlich für den amtlichen Teil: der Bürgermeister der Gemeinde Kirkel, 66459 Kirkel, Telefon (0 68 41) 80 98-0, E-Mail: amtsblatt@kirkel.de. Verantwortlich für den nichtamtlichen und Anzeigenteil: Nina Vollmar, Dipl.-Ing. (FH). Satz und Druck: Druck + Verlag Berthold Faber GmbH, Otto-Walle-Straße 10, 66399 Mandelbachtal, Telefon (0 68 03) 4 04, Telefax 34 25, Internet: www.verlag-faber.de.



36. JAHRGANG

Freitag, 17. April 2020

NUMMER 16

**Halten Sie sich bitte an die Verordnungen
zur Bekämpfung der Corona-Pandemie
und bleiben Sie gesund!**

Tagesaktuelle Informationen bezüglich der Pandemie und den damit einhergehenden Regeln und Verordnungen finden Sie auch unter www.kirkel.de.

**SPENDE
BLUT** 
BEIM ROTEN KREUZ

**Blutspendetermin
beim DRK Kirkel-Neuhäusel**
am Montag, 4. Mai 2020,
in der Burghalle Kirkel-Neuhäusel (Unnerweg)
in der Zeit von 17.00 bis 20.00 Uhr

Nähere Informationen unter „Ortsteil Kirkel-Neuhäusel“

Rufbereitschaft



... der Gemeindewerke Kirkel GmbH

Telefon 0 68 21 / 200-426 • Fax 0 68 21 / 200-300

(bitte nur bei Störungen der Strom-, Gas- und Trinkwasserversorgung anrufen)

Wichtige Rufnummern



NOTRUF	
Feuerwehr, Rettungsdienst, Notarzt	1 1 2
Polizei	1 1 0
POLIZEI	
Polizeiinspektion Homburg	06841/1060
Polizeiposten Kirkel, Hauptstr. 12, OT Limbach (Mo., 10.00-12.00 Uhr, Do., 14.00-17.00 Uhr)	06841/81427
FEUERWEHR	
Feuerwehr Kirkel - Wehrführer Gunther Klein	06841/81510
Integrierte Leitstelle	0681/3946130
NATURSCHUTZBEAUFTRAGTE	
Altstadt - Amt zurzeit nicht besetzt	
Kirkel-Neuhäusel - H. Schwartz, Tel. 0176/24686266 o.	06849/9929599
Limbach - Patric Heintz, Dunzweilerstr. 77, Waldmohr ...	0151/14371750
FORSTREVIER	
Kirkel	0175/2200839
Homburg/Altstadt	0175/2200886
ÄRZTE	
Hermann Forster, FA Allgemeinmedizin, Kirkel-Neuhäusel, Goethestraße 4a	06849/515
Dres. med. Kirch/Nicklaus (Internistin), Kirkel-Neuhäusel, Wielandstr. 27	06849/484
Dr. medic (R) Delia Pop, In den Stockgärten 10	06841/80020
Dr. med. Klink, Limbach, Talstraße 2	06841/89242
Dr. med. Zimper, Altstadt, Lappentascher Str. 3	06841/8274
Dr. med. Teja/Martini/Meißner, Limb., Ludwigsth. Str. 5 ...	06841/81575
ZAHNÄRZTE	
ZA Magnus Blass, Kirkel-Neuh., Kaiserstraße 93	06849/270
Dr. H. Lehmann/O. Happel, Limbach, Bahnhofstr. 8	06841/80222
ZÄ Claudia Lang, Limbach, Hauptstr. 67	06841/8222
Dr. Georg Feld, Kirkel-Neuhäusel, Goethestr. 26	06849/91101
TIERÄRZTE	
Dr. Götz, Limbach, Im Teich 1	06841/89396
Nicole Walter, Am Tannenwald 4	06849/991606
APOTHEKEN	
Blies-Apotheke, Limbach, Bahnhofstraße 17	06841/80635
Burg-Apotheke, Kirkel-Neuh., Goethestraße 4a	06849/220
Krankpflege und Mobile Soziale Dienste	
Ökum. Sozialstation Homburg-Kirkel gGmbH, Richard-Wagner-Str. 102	06841/61660
ASB-TAGESPFLEGE, Wielandstraße 10	0160/92080666
BEHINDERTE BEAUFTRAGTER Georg Suchanek	0173/2993774
SENIORENBEAUFTRAGTER Hans Peter Schmitt	06849/714
PFLEGESTÜTZPUNKT im Saarpfalz-Kreis	06841/1048025
SCHULEN	
Grundschule Kirkel-Neuhäusel	06849/325
Grundschule Limbach	06841/80583
Gemeinschaftsschule Kirkel	06841/980040
KINDERGÄRTEN-/TAGESSTÄTTEN	
Prot. Kindertagesstätte „Himmelsgarten“ Altstadt	06841/80099
Prot. Kindertagesstätte Kirkel-Neuhäusel	06849/6116
Kath. Kindertagesstätte „St. Joseph“ Kirkel-Neuhäusel ...	06849/1231
Prot. Kindertagesstätte Limbach	06841/80788
Kath. Kindertagesstätte Limbach	06841/98288
KIRCHLICHE EINRICHTUNGEN	
Ev. Kirchengemeinde Limb.-Altstadt - Pfarramt 1	06841/80286
- Pfarramt 2	06826/2784
Ev. Kirchengemeinde Kirkel-Neuhäusel	06849/264
Pfarrrei Heilige Familie Blieskastel	06842/4628
Telefonseelsorge	0800/1110222
BEVOLLMÄCHTIGTE BEZIRKSSCHORNSTEINFEGER	
Altstadt	
Michael Kimmel, Schulstr. 15, 66894 Wiesbach	06337/2099196
Kirkel-Neuhäusel	
Mike Therre, Auf den Eichgärten 4, 66606 St. Wendel	06854/908880
Horst Angel, Karlstr. 42, 66557 Illingen-Welschbach	06825/2800
..... oder 0177/7793396	
(genaue Zuständigkeit bitte unter Tel. 06841/809812 oder 809813 erfragen)	
Limbach	
Horst Angel, Karlstr. 42, 66557 Illingen-Welschbach	06825/2800
FAHRRADBEAUFTRAGTER DER GEMEINDE KIRKEL	
Armin Jung	06841/809860
GEMEINDEVERWALTUNG KIRKEL	
Rathaus Limbach, Hauptstraße 10	06841/8098 - 0
Telefax	06841/8098 - 10
Internet	http://www.kirkel.de
E-Mail:	gemeinde@kirkel.de
Öffnungszeiten: montags bis freitags, 8.00-12.00 Uhr, montags, dienstags und donnerstags, 13.30-16.00 Uhr. Mittwoch- und Freitagnachmittag geschlossen.	
Bürgeramt: Mo.-Fr., 8.00-12.00 Uhr, Mo. u. Di., 13.00-16.00 Uhr, Do., 13.00-17.00 Uhr. Mittwoch- und Freitagnachmittag geschlossen.	
Außerhalb dieser Zeiten: Terminvereinbarung unter	
Standesamt: Rathaus, 66386 St. Ingbert, Am Markt 12,	
EG, Zi. 1 u. 2, Fax 06894/13105	
E-Mail: standesamt@st-ingbert.de	
Öffnungszeiten: Mo. u. Di., 8-16 Uhr, Mi. u. Fr., 8-12 Uhr, Do., 8-18 Uhr	
Bürgermeister Frank John, Limbach, Fichtenweg 1 -	
Sprechstunden tägl. nach Vereinbarung	
1. Beigeordneter Günter Ostermayer	
2. Beigeordneter Peter Voigt	
3. Beigeordneter Max Limbacher	
ORTSVORSTEHER	
Altstadt: Peter Voigt, Erbacher Str. 23	
Kirkel-Neuhäusel: Hans-Dieter Sambach	
Limbach: Max V. Limbacher, Hauptstr. 117	
SCHIEDSLEUTE für die Schiedsbezirke	
Kirkel-Neuhäusel: Silke Herges, Goethestr. 13a	
Altstadt u. Limbach: Karl-Heinz Ecker,	
Niederbexbacher Str. 15	
SAARLÄNDISCHER ANWALTVEREIN	
24 Std. anwaltlicher Notdienst in Strafsachen	
GEMEINDEWERKE KIRKEL GmbH	
Limbach, Hauptstr. 10 b, Fax 06841/981525	
E-Mail: info@gwkirkel.de	

Bereitschaftsdienst



Für Hör- und Sprachgeschädigte -

saarländische Rettungsleitstelle Fax 110 oder 112

Ärztlicher Bereitschaftsdienst (inkl. Kinderärzte/Augenärzte/HNO-Ärzte)

Seit 01.01.2020 gilt die 116117 bundesweit einheitlich als Rufnummer für den **ärztlichen Bereitschaftsdienst**. Ab diesem Zeitpunkt sind unter der **116117 künftig an allen Tagen der Woche** alle ärztlichen Bereitschaftsdienste (inkl. dem kinder-, augen- und HNO-ärztlichen Bereitschaftsdienst) und sowie die Bereitschaftsdienstpraxen für die Patienten zu erreichen.

Am Wochenende: Samstag, 8.00 Uhr, bis Montag, 8.00 Uhr, **innerhalb der Woche:** Montag, Dienstag u. Donnerstag von 18.00 bis 8.00 Uhr am Folgetag, Mittwoch und Freitag von 13.00 bis 8.00 Uhr am Folgetag
sowie an **Feiertagen:** von 8.00 bis 8.00 Uhr am Folgetag

... ist für **Kirkel-Neuhäusel dienstbereit:**
die Bereitschaftsdienstpraxis (BDP) am Kreiskrankenhaus St. Ingbert, Klaus-Tussing-Straße 1 (oder für die Anfahrt mit Navigationsgeräten: Elversbergstraße 90, 66386 St. Ingbert),
Rufnummer **06894/4010** (telefonische Anmeldung erbeten)
oder Rufnummer **116117**

... für **Limbach und Altstadt**
(von Samstag, 8.00 Uhr, bis Montag, 8.00 Uhr)
die Bereitschaftsdienstpraxis Homburg, Uniklinik, Gebäude 57.2 (Chirurgie), Kirrberger Str. 100, Homburg
Tel. 0 68 41 / 1 63 32 50 (Anmeldung erforderlich)
Sa., So., Feiertag, Brückentag (falls Ihr Hausarzt nicht erreichbar),
8.00-8.00 Uhr (Praxis selbst von 8.00 bis 22.00 Uhr besetzt).

Zahnärztlicher Notfalldienst

Nur für dringende Fälle und nach vorheriger telefonischer Vereinbarung
18./19.04. Schlag-Streb, L., Hauptstr. 61a, Homburg/Einöd,
Tel. 06848/701800
Dr. Urig, B., Sulzbachtalstr. 127, Saarbrücken/Dudweiler,
Tel. 06897/72265

Auch im Internet unter www.zahnaerzte-saarland.de finden Sie den aktuellen zahnärztlichen Notfalldienst. Die Patienten-Informationenstelle der saarländischen Zahnärzte erreichen Sie jeden Mittwoch von 14.00 bis 16.00 Uhr telefonisch unter 06 81 / 5 86 08 25.

Kinderärztlicher Notfallvertretungsdienst

Bereitschaftsdienstpraxis für Kinder und Jugendliche an der Marienhausklinik St. Josef Kohlhof, Klinikweg 1-5, Neunkirchen-Kohlhof, Tel. Nr. 0 68 21 / 3 63 20 02 sowie die bundesweit einheitliche Nummer 116117 (telefonische Anmeldung erforderlich)
Öffnungszeiten:
von **Samstag, 8.00 Uhr, bis Montag, 8.00 Uhr, sowie an allen Feiertagen, am 24. und 31.12., an Rosenmontag und an den sogenannten Brückentagen.**

Krankenpflegestation

Am Samstag/Sonntag, 18./19.04., ist die dienstbereite Schwester der Ökumenischen Sozialstation Homburg-Kirkel gGmbH unter der Rufnummer 01 63 - 6 16 60 60 erreichbar!

Apotheken-Bereitschaftsdienst

Dienstzeit jeweils von 8.00 bis 8.00 Uhr am anderen Tag.
Grundsätzlich kann immer die nächsterreichbare dienstbereite Apotheke aufgesucht werden.

Notdienst-Hotline: 0800 / 0022833

- 18.04. Schlossberg-Apotheke, Talstr. 49, Homburg, Tel. 06841/5544
Rosen-Apotheke, Rickertstr. 17, St. Ingbert, Tel. 06894/4993
Rathaus-Apotheke, Frankenholzer Str. 114, Bexbach-Oberbexbach, Tel. 06826/96307
- 19.04. Sebastian-Apotheke, Bliesgaustr. 21a, Blieskastel, Tel. 06842/51430
Römer-Apotheke, Einöder Str. 37, Homburg-Schwarzenbach, Tel. 06841/61720
St.-Barbara-Apotheke, St.-Barbara-Str. 1, Bexbach-Frankenholz, Tel.: 06826/96257

Tierärztlicher Notfalldienst

von Samstag, 12.00 Uhr, bis Montag, 7.00 Uhr, falls der Haustierarzt nicht zu erreichen ist (nach telefonischer Terminvereinbarung)

- 18.04. Tierarzt Scholz, Oststr. 74, St. Ingbert, Tel. 06894/8950501
- 19.04. Tierärztin Schröder-Schunck, Fabrikstr. 51, Homburg, Tel. 06841/4585

Müllabfuhrtermine

HAUSMÜLLABFUHRTAGE

Biotonne und Restmüllgefäß **montags** alle 14 Tage im Wechsel alle Ortsteile:
gerade Woche Restmüll
ungerade Woche Bio
Beschwerden und Reklamationen
unter Telefon 06849/9008-0 (Firma REMONDIS)
EVS-Kundenservice-Center: Telefon 0681/5000555 (www.evs.de)

WERTSTOFFSACK-ABFUHR (14-tägig):

Altstadt mittwochs, gerade Kalenderwochen
Kirkel-Neuhäusel und Limbach donnerstags, ungerade Kalenderwochen
Ausgabestellen für gelbe Säcke: Kirkel-Neuhäusel: Wasgau-Markt, Goethestr. 66c;
Limbach: Wasgau-Markt, Hauptstraße 55
Beschwerden und Reklamationen
unter Tel. 01803/856000 oder 06897/856000 (Fa. Paulus)
(Änderungen werden in den Kirkeler Nachrichten bekannt gegeben.)

Kompostieranlage in Limbach

Öffnungszeiten Sommerzeit: dienstags, mittwochs und freitags von 16.00 bis 19.00 Uhr und samstags von 9.00 bis 17.00 Uhr
Öffnungszeiten Winterzeit: dienstags, mittwochs und freitags von 14.00 bis 17.00 Uhr und samstags von 9.00 bis 16.00 Uhr
Wertstoffzentrum Homburg, Am Zunderbaum
Öffnungszeiten: Mo., Di., Mi., Fr., 11.00-17.00 Uhr, Do., 9.00-17.00 Uhr, Sa., 8.00-15.00 Uhr, Tel. 06841/101878
Bitte beachten Sie, dass der Annahmeschluss in der Regel 15 Minuten vor Ende der Öffnungszeiten liegt, um eine Abfertigung bis zur Schließzeit zu gewährleisten.

Amtliche Bekanntmachungen



Wir gratulieren!



23.04. 90. Geburtstag von Frau Edith Rupp, wohnhaft in Kirkel, Ortsteil Limbach, Gartenstraße 9

Die Ehrung der Ehe- und Altersjubilare durch die Ortsvorsteher wird zum Schutze der besonders gefährdeten älteren Mitbürgerinnen und Mitbürger ausgesetzt.

Öffentliche Bekanntmachungen



Verordnung zu Quarantänemaßnahmen für Ein- und Rückreisende zur Bekämpfung des Coronavirus vom 8. April 2020

Aufgrund des § 32 Satz 1 in Verbindung mit §§ 28, 29, 30 Absatz 1 Satz 2 und 73a Absatz 1a Nr. 24 des Infektionsschutzgesetzes vom 20. Juli 2000 (BGBl. I S. 1045), zuletzt geändert durch Artikel 1 bis 3 des Gesetzes vom 27. März 2020 (BGBl. I S. 587), verordnet die Landesregierung:

§ 1 - Häusliche Quarantäne für Ein- und Rückreisende; Beobachtung

- (1) Personen, die auf dem Land-, See-, oder Luftweg aus einem Staat außerhalb der Bundesrepublik Deutschland in das Saarland einreisen, sind verpflichtet, sich unverzüglich nach der Einreise auf direktem Weg in die eigene Wohnung oder eine andere geeignete Unterkunft zu begeben und sich für einen Zeitraum von 14 Tagen nach ihrer Einreise ständig dort abzusondern; dies gilt auch für Personen, die zunächst in ein anderes Land der Bundesrepublik Deutschland eingereist sind. Den in Absatz 1 Satz 1 genannten Personen ist es in diesem Zeitraum nicht gestattet, Besuch von Personen zu empfangen, die nicht ihrem Haushalt angehören.
- (2) Die von Absatz 1 Satz 1 erfassten Personen sind verpflichtet, unverzüglich die für sie zuständige Behörde zu kontaktieren und auf das Vorliegen der Verpflichtungen nach Absatz 1 hinzuweisen. Die in Absatz 1 Satz 1 erfassten Personen sind ferner verpflichtet, beim Auftreten von Krankheitssymptomen die zuständige Behörde hierüber unverzüglich zu informieren.
- (3) Für die Zeit der Absonderung unterliegen die von Absatz 1 Satz 1 erfassten Personen der Beobachtung durch die zuständige Behörde.

§ 2 - Ausnahmen von der häuslichen Quarantäne

- (1) Von § 1 Absatz 1 Satz 1 nicht erfasst sind Personen,
 1. die beruflich bedingt grenzüberschreitend Personen, Waren und Güter auf der Straße, der Schiene, per Schiff oder per Flugzeug transportieren,
 2. deren Tätigkeit für die Aufrechterhaltung
 - a. der Funktionsfähigkeit des Gesundheits- und Pflegewesens,
 - b. kritischer Infrastrukturen,
 - c. der öffentlichen Sicherheit und Ordnung,
 - d. der Pflege diplomatischer und konsularischer Beziehungen,
 - e. der Funktionsfähigkeit des Rechtswesens,
 - f. der Funktionsfähigkeit von Europäischem Parlament, Europäischer Union, Volksvertretungen, Regierung und Verwaltung des Bundes, der Länder und der Kommunen

zwingend notwendig ist. Die zwingende Notwendigkeit ist durch den Dienstherrn oder Arbeitgeber zu prüfen und zu bescheinigen. Vom Bescheinigungszwang sind die Mitglieder des Europäischen Parlaments, des Bundestags, der Landtage und die Mitglieder des Bundesrates befreit.

3. die sich im Rahmen ihrer Tätigkeit als Mitarbeiterinnen und Mitarbeiter von Luft-, Schiffs-, Bahn-, oder Busverkehrsunternehmen oder als Besatzung von Flugzeugen, Schiffen, Bahnen und Bussen außerhalb des Bundesgebiets aufgehalten haben, die täglich oder für bis zu 5 Tage zwingend notwendig und unaufschiebbar beruflich oder medizinisch veranlasst in das Bundesgebiet einreisen, oder
5. die sich weniger als 72 Stunden im Ausland aufgehalten haben oder Personen, die einen sonstigen triftigen Reisegrund haben; hierzu zählen insbesondere soziale Aspekte wie etwa ein geteiltes Sorgerecht, der Besuch des nicht unter dem gleichen Dach wohnenden Lebenspartners, dringende medizinische Behandlungen oder Beistand oder Pflege schutzbedürftiger Personen sowie Ausbildungs- oder Studienzwecke.

Die zuständige Behörde kann in begründeten Einzelfällen auf Antrag weitere Befreiungen erteilen.

- (2) § 1 gilt nicht für Personen, die zum Zweck einer mindestens dreiwöchigen Arbeitsaufnahme in das Bundesgebiet einreisen (Saisonarbeitskräfte), wenn am Ort ihrer Unterbringung und ihrer Tätigkeit in den ersten 14 Tagen nach ihrer Einreise gruppenbezogen betriebliche Hygienemaßnahmen und Vorkehrungen zur Kontaktvermeidung außerhalb der Arbeitsgruppe ergriffen werden, die einer Absonderung nach § 1 Absatz 1 Satz 1 vergleichbar sind, sowie das Verlassen der Unterbringung nur zur Ausübung ihrer Tätigkeit gestattet ist. Der Arbeitgeber zeigt die Arbeitsaufnahme bei der zuständigen Behörde an und dokumentiert die ergriffenen Maßnahmen nach Satz 1. Die zuständige Behörde hat die Einhaltung der Voraussetzungen nach Satz 1 zu überprüfen.
- (3) § 1 gilt nicht für Angehörige der Streitkräfte und Polizeivollzugsbeamte, die aus dem Einsatz und aus einsatzgleichen Verpflichtungen im Ausland zurückkehren.
- (4) § 1 gilt darüber hinaus nicht für Personen, die nur zur Durchreise in das Saarland einreisen; diese haben das Saarland auf unmittelbarem Weg zu verlassen. Die hierfür erforderliche Durchreise durch das Saarland ist hierbei gestattet.
- (5) Die Absätze 1 bis 4 gelten nur soweit die dort bezeichneten Personen keine Symptome aufweisen, die auf eine Erkrankung mit COVID-19 im Sinne der dafür jeweils aktuellen Kriterien des Robert-Koch-Instituts hinweisen.

§ 3 - Zuständige Behörden

Für den Vollzug dieser Verordnung sind die Ortspolizeibehörden zuständig. Die Ortspolizeibehörden unterrichten die zuständigen Gesundheitsämter unverzüglich über die getroffenen Maßnahmen. Zuständige Verwaltungsbehörde für die Verfolgung und Ahndung von Ordnungswidrigkeiten nach § 5 dieser Verordnung sind die Gemeindeverbände.

§ 4 - Bußgeldvorschriften

Ordnungswidrig im Sinne des § 73 Absatz 1a Nummer 24 des Infektionsschutzgesetzes handelt, wer vorsätzlich oder fahrlässig

1. sich entgegen § 1 Absatz 1 Satz 1 nicht absondert,
 2. sich entgegen § 1 Absatz 1 Satz 1 nicht auf direktem Weg in die eigene Häuslichkeit oder eine andere geeignete Unterkunft begeben,
 3. entgegen § 1 Absatz 1 Satz 2 Besuch empfängt,
 4. entgegen § 1 Absatz 2 Satz 1 und Satz 2 die zuständige Behörde nicht oder nicht rechtzeitig kontaktiert,
 5. entgegen § 2 Absatz 1 Satz 1 Nummer 2 Satz 2 eine unrichtige Bescheinigung ausstellt,
 6. entgegen § 2 Absatz 2 Satz 2 die zuständige Behörde nicht informiert,
- oder
7. entgegen § 2 Absatz 4 Satz 1 Halbsatz 2 das Saarland nicht auf unmittelbarem Weg verlässt.

§ 5 - Weitergeltung des Infektionsschutzgesetzes

Die Regelungen des Infektionsschutzgesetzes bleiben im Übrigen unberührt.

§ 6 - Inkrafttreten

Diese Verordnung tritt am Tag nach der Verkündung in Kraft.

§ 7 - Außerkrafttreten

Diese Verordnung tritt mit Ablauf des 20. April 2020 außer Kraft. Saarbrücken, 8. April 2020

Die Regierung des Saarlandes:

Der Ministerpräsident Tobias Hans	Die Ministerin für Wirtschaft, Arbeit, Energie und Verkehr Anke Rehlinger
Der Minister für Finanzen und Europa Der Minister der Justiz Peter Strobel	Der Minister für Inneres, Bauen und Sport Klaus Bouillon
Die Ministerin für Soziales, Gesundheit, Frauen und Familie Monika Bachmann	Die Ministerin für Bildung und Kultur Christine Streichert-Clivot
Der Minister für Umwelt und Verbraucherschutz Reinhold Jost	

Bekanntmachung

gemäß § 10 Abs. 3 Baugesetzbuch (BauGB) und der Satzung über die Form der öffentlichen Bekanntmachung in der Gemeinde Kirkel vom 30.11.1984

Inkrafttreten des Bebauungsplanes „Gewerbepark An der Autobahn“, 9. Änderung im Ortsteil Limbach

Der Gemeinderat Kirkel hat in seiner Sitzung vom 09.06.2016 den Bebauungsplan „Gewerbepark An der Autobahn“, 9. Änderung, als Satzung gemäß § 10 Abs. 1 BauGB beschlossen. Dieser Beschluss wird hiermit gemäß § 10 Abs. 3 BauGB bekannt gemacht.

Mit der Planungsmaßnahme soll durch eine Nachverdichtung eine weitere gewerbliche Nutzung östlich der bebauten Flächen der Julius-Probst-Straße und westlich der Robert-Jungk-Straße im Ortsteil Limbach ermöglicht werden.

Jedermann kann den Bebauungsplan, bestehend aus Plan und Begründung, im Rathaus der Gemeinde Kirkel, Hauptstr. 10, Limbach, Fachbereich Bauen und Umwelt, Zimmer 27, während der allgemeinen Dienststunden einsehen und über dessen Inhalt Auskunft verlangen.

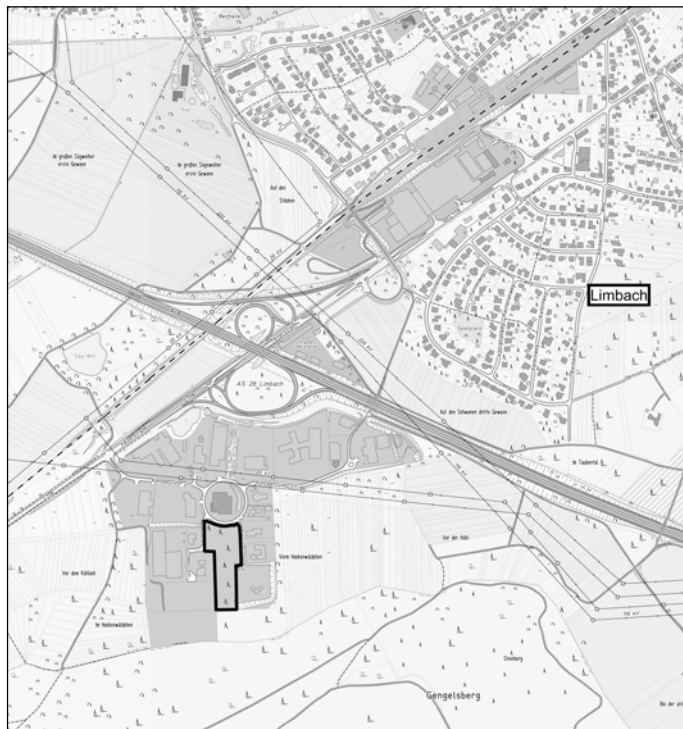

Unter der Internetadresse www.kirkel.de stehen die Planunterlagen ebenfalls zur Einsichtnahme für jedermann bereit.

Auf die Vorschriften des § 44 Abs. 3 Satz 1 und 2 und Abs. 4 BauGB über die fristgerechte Geltendmachung etwaiger Entschädigungsansprüche für Eingriffe in eine bisher zulässige Nutzung durch diesen Bebauungsplan und über das Erlöschen von Entschädigungsansprüchen wird hingewiesen.

Eine nach § 214 Abs. 1 Satz 1 Nr. 1 bis 3 BauGB beachtliche Verletzung der dort bezeichneten Verfahrens- und Formvorschriften, eine unter Berücksichtigung des § 214 Abs. 2 BauGB beachtliche Verletzung der Vorschriften über das Verhältnis des Bebauungsplanes und des Flächennutzungsplanes sowie nach § 214 Abs. 3 Satz 2 BauGB beachtliche Mängel des Abwägungsvorgangs werden unbeachtlich, wenn sie nicht innerhalb eines Jahres seit dieser Bekanntmachung schriftlich gegenüber der Gemeinde unter Darlegung des die Verletzung begründenden Sachverhalts geltend gemacht worden sind (§ 215 Abs. 1 BauGB).

Hingewiesen wird weiterhin auf § 12 Abs. 6 Kommunalselfverwaltungsgesetz (KSVG). Hiernach gelten Satzungen, die unter Verletzung von Verfahrens- oder Formvorschriften des KSVG oder auf Grund des KSVG zustande gekommen sind, ein Jahr nach der öffentlichen Bekanntmachung als von Anfang an gültig zustande gekommen.

Mit dieser Bekanntmachung tritt der Bebauungsplan „Gewerbepark An der Autobahn“, 9. Änderung, in Kraft. Gleichzeitig tritt der Bebauungsplan „Gewerbepark An der Autobahn“, rechtskräftig mit Datum 28.07.1995, und seine dritte, vereinfachte Änderung aus dem Jahre 1998 in den entsprechenden Teilbereichen außer Kraft.

Kirkel, 08.04.2020

Frank John, Bürgermeister

www.kirkel.de

Die Verwaltung informiert



Tagesaktuelle Informationen bezüglich der Corona-Pandemie und den damit einhergehenden Regeln und Verordnungen finden Sie unter

www.kirkel.de

und unter

www.corona.saarland.de!

Schiedsmann/Schiedsfrau für Kirkel-Neuhäusel gesucht

Wegen Ablauf der Amtszeit der bisherigen Schiedsfrau für den Schiedsbezirk Kirkel-Neuhäusel sucht die Gemeinde Kirkel eine geeignete Person für das Amt der Schiedsfrau/des Schiedsmannes. Schiedspersonen sind ehrenamtlich tätig. Sie werden vom Ortsrat für 5 Jahre gewählt, wobei sie der Bestätigung durch das Amtsgericht in Homburg bedürfen.

Sie werden zur Schlichtung streitiger Rechtsangelegenheiten in ihrem Bezirk tätig.

Zu Schiedspersonen können Personen berufen werden, die nach ihrer Persönlichkeit und ihren Fähigkeiten für das Amt geeignet sind. Sie sollen mindestens 25 Jahre alt sein und im Schiedsbezirk Kirkel-Neuhäusel wohnen.

Personen, die am Amt der Schiedsfrau/des Schiedsmannes für Kirkel-Neuhäusel interessiert sind, bitte ich um Meldung bis zum 30. April 2020 an die Gemeinde Kirkel, Rathaus, Hauptstraße 10, 66459 Kirkel.

Das entsprechende Bewerbungsformular sowie weitergehende Informationen zum Amt der Schiedsperson finden Sie unter www.kirkel.de.

Weitere Auskünfte erteilt Herr Hochlenert, Tel. 06841/8098-49.

Frank John, Bürgermeister

Verlängerung der Vollsperrung der Durchfahrt unter der Eisenbahnbrücke am Feld- bzw. Radweg zwischen Ortsstraße und L 119 im Ortsteil Altstadt für den land- und forstwirtschaftlichen Fahrzeugverkehr

Wegen der Aufstellung eines Schutzgerüsts muss die Durchfahrt unter der Eisenbahnbrücke des östlich der Blies verlaufenden Feld- bzw. Radweges („Adebar-Tour“) zwischen der Ortsstraße und der Zufahrt zur Kläranlage (L 119) bis voraussichtlich 30.04.2020 für den land- und forstwirtschaftlichen Fahrzeugverkehr gesperrt werden.

Eine Durchfahrt für Radfahrer und Fußgänger ist gewährleistet.

Im Namen der ausführenden Baufirma bitte ich alle Betroffenen um Verständnis.

Der Bürgermeister: i. A. Reis

Abhol- und Lieferangebote innerhalb der Gemeinde Kirkel

Viele Gewerbetreibende bieten weiterhin ihre Angebote an und haben diese der aktuellen Notlage angepasst. So gibt es in der Gemeinde auch einige neue Abhol- und Lieferangebote.

Sollte es noch weitere Angebote geben, können Sie uns diese gerne per E-Mail an gemeinde@kirkel.de zukommen lassen.

GASTRONOMIE

Achilles Grill

Telefon: 06849 / 779

Abholzeiten: Di. - Fr. + So., 11:30 - 14:00 Uhr und 17:00 - 20:00 Uhr;

Sa., 17:00 - 21:00 Uhr; Mo. Ruhetag

Homepage: <https://www.achillesgrill.de>

Bäckerei Leibrock

Telefon: 06841 / 8365

Lieferung auf Anfrage für Risikogruppen und Betroffene nach Bestellung am Vortag

Homepage: <https://www.baekerei-leibrock.de/>

Bliesberger Hof

Telefon: 06841 / 8179689

Liefer- und Abholzeiten: Mo., 18:00 - 21:30 Uhr; Di. - So., 12:00 - 14:00 Uhr und 18:00 - 21:30 Uhr

Restaurant Caravanplatz Kirkel

Telefon: 06849 / 1810555
Liefer- und Abholzeiten: Di. - So., 17:30 - 20:00 Uhr
Homepage: <http://www.restaurant-muehlenweiher.de>

Filippo's Restaurant

Telefon: 06849 / 181420
Abholzeiten: täglich 17:00 - 21:00 Uhr

Restaurant Gästehaus Grunder

Telefon: 06841 / 972900
E-Mail: info@grundergourmet.de
Rollender Mittagstisch: 10:00 - 14:00 Uhr, verschiedene Pakete buchbar
Homepage: <https://www.grundergourmet.de>

Hanni Stalter - Lieferservice

Telefon: 06841 / 982708
Lieferservice, auch für Einzelpersonen, nach telefonischer Vereinbarung
Homepage: <https://www.hannistalter-lieferservice.de/>

Hock Bäckerei – Café

Telefon: 06841 / 80830
Lieferservice nach telefonischer Bestellung am Vortag: Mo., Di., Do., Fr., 6:30 - 12:00 Uhr; Fr., 14:30 - 18:00 Uhr; Sa., 7:00 - 12:30 Uhr; So. Ruhetag

Ilan

Telefon: 06849 / 9917522
Liefer- und Abholzeiten: täglich 17:00 - 23:00 Uhr
Homepage: <https://ilan-grill-kirkel.business.site/>

Landhaus am Sägeweiher

Telefon: 06841 / 81400 oder 0176 / 38883435
Abholzeiten: Do. - Sa., 17:00 - 21:00 Uhr; So., 11:30 - 14:00 Uhr und 17:00 - 20:00 Uhr
Homepage: <http://www.landhauslimbach.de/index.html>

Die Mühle

Telefon: 06849 / 239
Abholzeiten: Fr. und Sa., 17:30 - 21:00 Uhr; So. und feiertags 11:30 - 14:00 Uhr und 17:30 - 21:00 Uhr
Homepage: <http://die-muehle-kirkel.de/>

Pamukkale

Telefon: 06841 / 9944450
Fax: 06841 / 99444
WhatsApp: 0178 / 1459186
Liefer- und Abholzeiten: täglich 11:00 - 22:00 Uhr
Keine Anfahrtskosten!
Homepage: <https://pamukkale-original.de/>

The Real Pamukkale

Telefon: 06841 / 7593400 oder 06841 / 9597510
Liefer- und Abholzeiten: Mo. - Sa., 11:00 - 22:00 Uhr; Heimservice
Bestellannahme bis 21:00 Uhr
Homepage: <https://pamukkale-saar.de/>

Ressmann's Residence

Telefon: 06849 / 90000
Abholzeiten: Mo. - Fr., 16:00 - 19:00 Uhr
Homepage: <https://www.ressmanns-residence.de/restaurant.html>

HANDEL

Blumengalerie Lo Verde

Telefon: 06849 / 91064 oder 0179 / 1478148
E-Mail: blumengalerie-loverde@web.de
Lieferzeiten: Mo. - Sa.
auch Beerdigungen, Garten- und Friedhofsarbeit
Homepage: <http://www.blumengalerie-loverde.de/home.html>

Blumen Geiger

Telefon: 06841 / 80016 oder 0176 / 41063567
Liefer- und Abholzeiten: Mo. - Fr., 8:00 - 12:00 Uhr und 14:00 - 18:00 Uhr; Mi.-Nachmittag geschlossen; Sa., 8:00 - 13:00 Uhr
Homepage: <http://www.blumengeiger.de/>

Buchhandlung Hahn

Telefon: 06841 / 171525
E-Mail: info@antiquariat-hahn.de
WhatsApp: 01590 / 6018111
Lieferzeiten und Telefonsupport: 8:00 - 12:00 Uhr und 14:00 - 18:00 Uhr
Homepage: <https://www.buchhandlung-hahn.de/>

Elfis Oelmanufaktur

Telefon: 0176 / 46113414 oder 06849 / 2190225
E-Mail: info@elfis-oelmanufaktur.de
Liefer- und Abholzeiten: Mo. - Fr. nach telefonischer oder schriftlicher Bestellung

Gärtnerei Rieb

Telefon: 06849 / 332
E-Mail: RiessBlumen@t-online.de
Liefer- und Abholzeiten: Mo. - Fr., 8:30 - 12:30 Uhr und 14:30 - 18:00 Uhr; Mi.-Nachmittag geschlossen; Sa., 8:30 - 13:00 Uhr; So. und Feiertage geschlossen; Sonderöffnungszeiten, z.B. für Muttertag, entnehmen Sie bitte der Homepage
Homepage: <https://www.blumenhaus-riess.de>

Marko's green

Telefon: 06841 / 80034
Abholzeiten: Mo. - Fr., 9:00 - 12:00 Uhr und 14:00 - 16:00 Uhr; Sa., 9:00 - 12:00 Uhr
(Kein Lieferservice)
Homepage: <http://www.markos-green.de>

ToDiCom – Onlineshop

E-Mail: info@ToDiCom.com
Bestellannahme Mo. - Fr., 8:00 - 16:30 Uhr, Lieferung bis 17:00 Uhr
Homepage: <https://www.todicom.shop/>

Trautmann

Telefon: 06841 / 8502
E-Mail: info@trautmann-limbach.de
Lieferzeiten: Mo., Di., Do., Fr., 8:00 - 12:00 Uhr und 14:30 - 18:00 Uhr; Mi. + Sa., 8:00 - 12:00 Uhr
Lieferung des gesamten Sortiments, z.B. Blumen, Schreibwaren, Zeitschriften
Homepage: <http://www.trautmann-limbach.de/Home>

Vindumi - Weine aus Frankreich

Telefon: 06841 / 9590680
Liefer- und Abholzeiten: Mo. - Sa., Uhrzeit immer nach Absprache
Homepage: <https://www.vindumi.de>

Wichtige Information für die Nutzer der Büchereien in Kirkel

Aufgrund der aktuellen Coronavirus-Lage gilt **ab sofort**: Um eine Verbreitung des Virus vorzubeugen bzw. diese zu verlangsamen und zum Schutz unserer Leser und Mitarbeiter bleiben **alle 3 Büchereien der Gemeinde Kirkel bis auf Weiteres geschlossen. Dies gilt vorerst bis zum Ende der Osterferien, 24. April 2020.** Wir werden über die Kirkeler Nachrichten bzw. sonstige Medien informieren, sobald die Büchereien wieder für die Besucher/Leser geöffnet werden.
Die Büchereileitung

Andere Behörden



Saarforst Landesbetrieb

Quadfahrer im Kirkeler Wald - Zeugen haben berichtet, dass am Ostersonntag, ca. 14.30 Uhr, ein Quad und ein Moped den Kirkeler Wald zwischen dem Waldklassenzimmer und der Siebenfichten-Hütte illegal befahren haben; dadurch wurden Waldbesucher belästigt. Neben dem Verstoß gegen das Waldgesetz ist das auch im Rahmen der Ausgangsbeschränkungen der Landesregierung zur Corona-Pandemie ein strafbarer Vorgang. Für weitere Hinweise auf die Fahrer wenden Sie sich bitte an die Polizei oder den SaarForst Landesbetrieb, Tel. 01752200839.

Schutzmaterialien übergeben

Saarpfalz-Kreis kommt sukzessive seinem Versprechen nach - Landrat Dr. Theophil Gallo hat am ASB Seniorenzentrum Kirkel-Limbach eine erste Lieferung an Schutzmaterialien übergeben, nachdem der Kreis sowohl bei den Kommunen als auch bei Pflegeeinrichtungen den Bedarf abgefragt hatte. Der Landesvorsitzende des ASB, Guido Jost, freute sich sehr über die ersten 600 Schutzmasken und bedankte sich bei dem Landrat für die dringend notwendige Unterstützung. Bürgermeister Frank John freute sich ebenfalls über 100 Schutzmasken sowie 200 Handschuhe für die Mitarbeiterinnen und Mitarbeiter der Gemeinde Kirkel. Bekanntermaßen gestaltet sich die Belieferung mit Schutzmaterialien aufgrund der weltweit gigantischen Nachfrage sehr schwierig. Das führt zu einer äußerst problematischen Situation, da gerade das Pflegepersonal, das sich um die so genannten vulnerablen Menschengruppen (z. B. ältere Menschen) kümmert, in besonderem Maße auf eine schützende Ausstattung angewiesen ist. Umso mehr freut es den Landrat, dass die Bemühungen des Kreises, Schutzmaterialien zu beschaffen, nun Erfolg hatten und eine erste Lieferung dem ASB Seniorenzentrum Kirkel-Limbach sowie der Gemeinde Kirkel überreicht werden konnte. Landrat Dr. Theophil Gallo: „Ich gehe davon aus, dass sich fortan die Liefersituation verbessern wird, so dass wir den dramatischen Engpass bald überwunden haben werden. Ich bedanke mich an dieser Stelle bei allen in der Pflege tätigen Menschen für ihr herausragendes Engagement im Interesse der besonders schutzwürdigen älteren Menschen.“

Ihren Dank richtete Pflegedienstleiterin Kerstin Schmidt nicht nur an den Kreis, sondern auch an die Bevölkerung, die das ASB-Seniorenzentrum bislang mit selbstgenähten Masken, aber auch mit vielerlei anderen Hilfsangeboten unterstützt habe.



Bei der Übergabe der Schutzmaterialien (v. l.): Guido Jost, Bürgermeister Frank John, Kerstin Schmidt und Landrat Dr. Theophil Gallo. Foto: Sandra Brettar

Entsorgungsverband Saar

Entsorgung von Abfällen aus privaten Haushalten, in denen sich Corona-infizierte Personen aufhalten

1. Die Entsorgung aller im privaten Haushalt anfallenden Abfälle, die eventuell mit dem Corona-Virus (SARS-CoV-2) kontaminiert sein könnten, soll ausschließlich über den Restabfall (Graue Tonne) erfolgen. Diese Abfälle sollen keinen anderen Sammelsystemen (z. B. Biotonne, Papiercontainer/-tonne oder Gelber Sack) zugeführt werden. Papier und Glas können vorübergehend zu Hause zwischengelagert und nach Ende der Quarantänezeit über die entsprechenden Depotcontainer entsorgt werden.
2. Um eine Gefährdung von eventuell weiteren Nutzern derselben Restabfalltonne oder der Müllwerker sicher auszuschließen, dürfen die Abfälle nicht lose in die Restabfalltonne gegeben werden, sondern sind in stabilen, reißfesten, feuchtigkeitsbeständigen und dichten Behältnissen zu sammeln (z. B. in Folienbeuteln, Plastik- oder Mülltüten). Die Behältnisse sind sicher zu verschließen, z. B. durch Verknoten. Ggf. sind mehrere Beutel ineinander zu verwenden.
3. Spitze und scharfe Gegenstände müssen in bruch- und durchstichsicheren Einwegbehältnissen verpackt werden.
4. Säcke oder lose Abfälle dürfen nicht neben die Restabfallgefäße gestellt werden, um Gefahren für Dritte auszuschließen (Ausnahme sind die EVS-Säcke für überschüssigen Abfall, mit deren Erwerb die Abfuhr schon bezahlt wurde).
5. Abfälle, die nicht in die Restabfalltonne passen, müssen sicher verpackt und für andere Personen und Tiere unzugänglich bis zur nächsten Abfuhr aufbewahrt werden.
6. Die Restabfalltonnen dürfen nur soweit gefüllt werden, dass sich der Deckel schließen lässt.

Zum Schutze der Müllwerker bitten wir, das Griffrohr vor der Bereitstellung zu reinigen, um die Ansteckungsgefahr weitestgehend zu minimieren. Durch diese Maßnahmen helfen Sie mit, die Gesundheit der Müllwerker und des Anlagenpersonals zu schützen und damit die Abfallentsorgung aufrechtzuerhalten.

Bei Einhalten dieser Verhaltensregeln ist, durch die Entsorgung der Abfälle in einer Restabfalltonne und die anschließende thermische Behandlung des Restabfalls in der Müllverbrennungsanlage, eine sichere Zerstörung der Erreger gewährleistet.

Erste gemeinsame Begehung der Wallerfeldhalle

Im Zuge des Aufbaus der beiden COVID-19-Versorgungszentren im Saarpfalz-Kreis auf der Basis des überarbeitenden Pandemieplanes der Landesregierung hat am 6. April eine erste gemeinsame Begehung der Verantwortlichen in der „Spiel- und Sporthalle Wallerfeld/Schmelzerwald“ in St. Ingbert stattgefunden. Vertreter und Vertreterinnen des Kreises, des Kreiskrankenhauses, des Katastrophenschutzes und der ausführenden Unternehmen nahmen die Begebenheiten vor Ort in Augenschein, um - aufbauend auf dem Konzept des Homburger Modells, die Arbeiten an der „Neuen Sandrennbahn“ sind im finalen Stadium - daraus gewonnene Erkenntnisse für die Strukturen und Abläufe in der Wallerfeldhalle mit einzubeziehen. So wurde sogleich beschlossen, zehn Betten mit einem Platz von drei auf drei Meter für eine mögliche erweiterte Notfallversorgung auszustatten. Für 90 Betten bleibt die Kabinengröße von 2,50 auf 3 Meter. Auch hier kommen nicht einfache Feldlazarettbetten, sondern leicht zu desinfizierende Betten mit verstellbaren Kopfteilen, die bereits geliefert wurden, zum Einsatz. Die Stellwände wurden eigens für diese Ausstattung auf eine Höhe von zwei Metern angefertigt. Weitere Themen waren Räumlichkeiten für die Pflege-

gevoorbereitung, Stromversorgung, barrierefreier Zugang zur Halle, Sozialraum, Catering, EDV, Belüftung, Toilettenanlagen u. v. m.

„Ich freue mich, dass Geschäftsführer Torsten Eich für das Kreis-Krankenhaus St. Ingbert die Trägerschaft für das Versorgungszentrum in St. Ingbert ohne Zögern übernommen hat. Mit der Nähe zum Kreis-Krankenhaus und dessen Expertise haben wir mit der Wallerfeldhalle einen optimalen Standort für das zweite Versorgungszentrum im Kreis, das nun sukzessive vorbereitet und ausgestattet wird“, betont Landrat Dr. Theophil Gallo und ergänzt: „Gemeinsam mit der Halle „Neue Sandrennbahn“ können wir 200 statt der von der Landesregierung geforderten 180 Betten für COVID-Patienten vorhalten, wenn die Ressourcen in den Krankenhäusern erschöpft sind. Diese Vorsorgemaßnahme ist unerlässlich, auch wenn die Entwicklung noch nicht ganz abzusehen ist.“

Das Projekt „Kita-Einstieg“ gibt Tipps gegen Langeweile

Ein Kalender mit Ideen und Anregungen für jeden Tag sorgt für Abwechslung im Familienalltag - Das Coronavirus stellt aktuell viele Menschen vor große Herausforderungen. Die Schließung der Kitas und Schulen bedeutet für Eltern mehr denn je, Job und Kinder unter einen Hut zu bekommen. Selbst wenn Eltern gerade freigestellt und zu Hause sind, ist alles gerade etwas schwieriger und anders als sonst, denn auch für unsere Kinder steht die Welt gerade Kopf. Sie dürfen sich nicht mit Freunden treffen, können Oma und Opa nicht besuchen und Ausflüge mit der Familie fallen ebenfalls aus, denn auch ein Besuch des Spielplatzes ist trotz des schönen Wetters nicht möglich. Je nach Alter können die Kinder noch nicht verstehen, warum das alles gerade so ist. Doch bei all den negativen Faktoren bringt die Corona-Situation auch positive Effekte mit sich, u. a. dass Familien gerade viel Zeit miteinander verbringen können, was ansonsten im Alltag oft zu kurz kommt.

Gerade weil die Kinder die Tage momentan mehr oder weniger komplett zu Hause verbringen, ist es wichtig, ihnen die Möglichkeit zu geben, ihre Energie loszuwerden. Um die Familien in diesen Tagen zu unterstützen, hat das Projekt „Kita-Einstieg“ einen Kalender gestaltet, in dem sich jeden Tag eine Anregung für eine gemeinsame Aktivität findet, so dass zu Hause gar nicht erst Langeweile aufkommt. Zusätzlich gibt es für jeden Vorschlag hilfreiche Links, Rezepte oder Anleitungen zum Spielen, Ausprobieren und Nachmachen.

Die Tipps gegen Langeweile sind unter www.saarpfalz-kreis.de unter „Service“ zu finden.

„Kita-Einstieg: Brücken bauen in frühe Bildung“ ist ein Programm des Bundesministeriums für Familie, Senioren, Frauen und Jugend (BMFSFJ).

Bilaterale Maßnahmen greifen

Mittendrin in der Corona-Krise scheinen sich im Diskurs um die Lungenkrankheit COVID-19 wenig allgemeine positive Meldungen in den Medien zu finden. Die verantwortlichen Einrichtungen und Behörden arbeiten teilweise von der Öffentlichkeit unbemerkt im Hintergrund daran, Strukturen aufzubauen und/oder zu unterstützen, die die schnelle Verbreitung des Virus stoppen. Größere ebenso wie kleinere Unternehmen ergreifen Maßnahmen, um auf längere Sicht nicht in stärkere Schieflage zu geraten, bangen vielfach um ihre wirtschaftliche Existenz.

Am 3. März stand das Universitätsklinikum in Homburg mit dem ersten Corona-Patienten im Saarland im Blickpunkt des Interesses. Vier Tage später folgte eine weitere Einrichtung im Kreis: Ein Mitarbeiter des Software-Unternehmens SAP in St. Ingbert hatte sich mit dem Coronavirus infiziert. Drei weitere Mitarbeiter wurden in der Folge positiv getestet, SAP schloss ohne zu Zögern den Standort vorübergehend. Es wurde ein Prozess in Gang gesetzt, der die Gesundheitsbehörden wie das Unternehmen gleichermaßen betraf, der nur drei Wochen später in der aktuellen Gesundheitslage schon zum Alltag gehört und an dessen Ende in besagtem Fall nun ein positives Ergebnis steht.

Jörg Wagner, SAP Standortleiter, sagt dazu: „Wir konnten die COVID-19 Infektionskette an unserem SAP Standort in St. Ingbert stoppen. Den vier infizierten Mitarbeitern und ihren Familien geht es gut. Die sofortige Gebäudeschließung, gefolgt von der umgehenden Standortschließung und dem damit verbundenen Home-Office für alle Mitarbeiter, waren hierbei wichtige Maßnahmen zur Vermeidung einer weiteren Ausbreitung des Virus. Gemeinsam mit den Gesundheitsämtern hatten wir die Infektions- und Kontaktkette immer unter Kontrolle. Ich möchte mich für die sehr gute Zusammenarbeit mit dem Ministerium, den Gesundheitsbehörden und der Stadt bedanken. Durch permanenten und engen Austausch, konnten wir sehr schnell den Informationsfluss und die notwendigen Maßnahmen zur Verhinderung einer weiteren Ausbreitung sicherstellen.“

Landrat Dr. Theophil Gallo weiß zu schätzen, dass bilaterale Maßnahmen in dieser schwierigen Situation greifen: „Die Geschäftsführung von SAP in St. Ingbert hat sehr umsichtig gehandelt und äußerst konstruktiv mit dem Gesundheitsamt des Saarpfalz-Kreises zusammengearbeitet. Aus dem wiederholten persönlichen Kontakt mit der Geschäftsführung von SAP war klar erkennbar, dass diese kritische Situation als Chef-Sache behandelt wurde. Dafür danke ich allen Beteiligten, insbesondere auf Seiten des Unternehmens, auch bei der Stadt St. Ingbert und nicht zuletzt den Mitarbeiter-

innen und Mitarbeitern der beteiligten Gesundheitsämter ganz herzlich. In einer solchen Situation das Richtige zu tun, ist ein Zeichen von vorhandener, notwendiger Professionalität.“

Verbraucherzentrale des Saarlandes e. V.

Kostenloser Online-Vortrag - Solarstrom von Balkon und Terrasse - Das Beratungsformat „Online-Vortrag“ bietet die Energieberatung der Verbraucherzentrale nicht erst seit Beginn der Corona-Krise an. Zu der Veranstaltung mit dem Thema PV-Kleinanlagen am 24. März hatten sich bundesweit 500 Teilnehmer angemeldet. Damit wurde die maximale Teilnehmerzahl erreicht. Allen, die keine Möglichkeit mehr hatten sich anzumelden bietet die Verbraucherzentrale nun einen Wiederholungstermin an:

Am Dienstag, 28. April, von 18:00 bis 19:00 Uhr steht das Thema **„Steck die Sonne ein! Solarstrom von Balkon und Terrasse“** nochmals auf dem Programm. Interessenten werden gebeten, sich im Voraus anzumelden unter: verbraucherzentrale-energieberatung.de/vortraege/

Solarstrom vom Dach ist längst günstiger als Strom aus dem Netz. Doch bisher konnten hauptsächlich Hausbesitzer Solarstrom selbst erzeugen. Nun gibt es auch für Mieter und Bewohner von Mehrfamilienhäusern Möglichkeiten, diesen Strom zu nutzen. Es wird anschaulich geschildert wie Verbraucher mit einem Steckersolar-Gerät eigenen Strom für ihr Zuhause gewinnen können: am Balkongeländer, auf der Terrasse oder an der Hauswand. Der Vortrag richtet sich vor allem an Mieter und Wohnungseigentümer von Mehrfamilienhäusern. Vorkenntnisse sind nicht nötig.

Neben den Online-Vorträgen bietet die Energieberatung der Verbraucherzentrale auch eine kostenfreie individuelle Beratung an. Derzeit finden die Beratungen ausschließlich telefonisch statt über die kostenfreie bundesweite Hotline 0800 - 809 802 400 oder als Rückrufberatung. Anmeldung zur Rückrufberatung unter 0681 - 50089-15.

Mehr Informationen gibt es auf www.verbraucherzentrale-energieberatung.de oder unter www.verbraucherzentrale-saarland.de. **Kostenloser Online-Vortrag - Fördermittel fürs Haus** - Die Energieberatung der Verbraucherzentrale hat ihr Online-Vortragsangebot stark ausgebaut. Am Donnerstag, den 30. April sowie am Donnerstag, 18. Juni, jeweils von 17:30 bis 18:30 Uhr steht das Thema Fördermittel fürs Haus auf dem Programm.

Die alte Ölheizung soll weg, die Wände komplett oder nur zum Teil eingepackt werden? Nie waren die finanziellen Hilfen, mit denen der Staat die Bürger dabei unter die Arme greift, so umfangreich wie in diesem Jahr. Schwerpunkt des Vortrages sind die bundesweit gültigen Programme zur Förderung einer neuen Heizungsanlage und zur energetischen Sanierung der Gebäudehülle (Dach, Außenwand, oberste Geschossdecke, Bodenplatte bzw. Kellerdecke und Fenster). Dieser Vortrag ist vor allem für private Haus- und Wohnungseigentümer, Vermieter und Kaufinteressenten geeignet. Wer an dem Vortrag teilnehmen möchte, meldet sich am besten im Voraus an unter: verbraucherzentrale-energieberatung.de/veranstaltung/online-vortrag-foerdermittel-fuers-haus/

Neben den Online-Vorträgen bietet die Energieberatung der Verbraucherzentralen auch eine individuelle Beratung an. Sie findet zurzeit hauptsächlich online und telefonisch statt. Mehr Informationen gibt es auf verbraucherzentrale-energieberatung.de oder kostenfrei unter 0800 - 809 802 400. Alternativ ist auch eine Rückrufberatung durch einen Energie-Experten der Verbraucherzentrale des Saarlandes möglich. Anmeldung zur Rückrufberatung unter 0681 - 50089-15.

St. Ingberter Malwettbewerb für Kinder

Stadtmarketing St. Ingbert gGmbH - Stadt St. Ingbert - Ran an die Pinsel und Buntstifte - alle Kinder sind aufgerufen zu malen, was sie zurzeit am meisten vermissen.

Ich wünsche mir ...

Mit Oma und Opa spielen, Sport mit Freunden oder wieder zur Schule gehen? Malt, was ihr euch am meisten wünscht!

- Alle Stile und Techniken sind erlaubt
- Tolle Preise und Ausstellung der Gewinnerbilder zu gegebener Zeit
- Mitmachen dürfen alle Kinder bis 12 Jahre

Schickt eure Werke mit eurem Namen und Alter per E-Mail oder Post bis zum 27. April 2020 an:

Stadtmarketing, Am Markt 12, 66386 St. Ingbert, stadtmarketing@st-ingbert.de

Weitere Informationen erhalten Sie bei der Geschäftsstelle der Stadtmarketing gGmbH, Am Markt 12, 66386 St. Ingbert, Tel. 06894/13-761 oder 13-762.

Ende des amtlichen Teiles

WOLFGANG MÜLLER
Flaschengase
01 72-9375628

König
...Schöne Dächer

- Dächer & Fassaden
- Klempnerarbeiten
- Photovoltaik-Anlagen

Andreas König, Dachdeckermeister, 66459 Kirkel-Limbach
Telefon 0 68 41 / 98 27 37

claus bächle gmbh
heizöl

Immer auf der Seite seiner Kunden

Telefon 0 68 41 / 6 09 34

KARWAT Seit 1962
Injektionstechnik

A. KARWAT & S. GmbH
Rehgrabenstr. 1
66125 Saarbrücken

FEUCHTE NASSE Wände? RISSE im Haus?

- Rissverpressung
- Abdichtung von Kellern und Balkonen
- Verankern, Verfüllen, Verstärken
- Setzungs-Schadensbeseitigung
- Beton- und Mauerwerksanierung

0 68 97 - 95 28 30 www.rissverpressung.de

SCHREINEREI W. RISCH GMBH
seit über 40 Jahren

66440 Blieskastel
Blickweilerstraße 27
Tel (0 68 42) 45 06
www.schreinerei-w-risch.de

REHAU-Kunststoff Fenster

Wir bauen Ideen!

- Restaurierung
- Möbel nach Maß
- Treppen
- Haustüren
- Fenster
- Zimmertüren
- Parkett
- Küchen
- Klappläden
- Reparaturdienst

Die Wirtschaftsförderung Saarpfalz informiert:

Notrufportal für die saarländische Wirtschaft
Ministerium für Wirtschaft, Arbeit, Energie und Verkehr
Franz-Josef-Röder-Straße 17, 66119 Saarbrücken
Telefon: 0681/501-4433
E-Mail: corona@wirtschaft.saarland.de
www.corona.wirtschaft.saarland.de
www.facebook.de/MWAEV

Aktuelle Informationen: www.wfg-saarpfalz.de.
Rufen Sie uns an oder schreiben Sie eine E-Mail!

Wirtschaftsförderungsgesellschaft Saarpfalz mbH
Saarpfalz-Park 1
66450 Bexbach
Telefon 06826 / 52 02-0
info@wfg-saarpfalz.de
www.wfg-saarpfalz.de

Der Saarpfalz-Kreis
Die Wirtschaftsförderung



Schulnachrichten



#WirBleibenZuhause #WirLernenZuhause
#Homeschooling@GemS.KIRKEL



Gemeinschaftsschule Kirkel

Presseerklärung zur Lernplattform der Gemeinschaftsschule Kirkel - Besondere Situationen erfordern besonderes Handeln. Dies war auch der Schulleitung und dem Kollegium der Gemeinschaftsschule Kirkel klar, als man am Freitag, 13.03.2020, vom Ministerium für Bildung und Kultur des Saarlandes darüber unterrichtet wurde, dass die Schulen des Landes ab dem folgenden Montag wegen der sich ausbreitenden Corona-Pandemie zumindest bis zu den Osterferien geschlossen bleiben sollen.

Bereits am Vortag bahnte sich eine solche Entscheidung an, weshalb in der Gemeinschaftsschule Kirkel ein Krisenstab zur Vorbereitung auf die außergewöhnliche Situation gebildet wurde. Am letzten Schultag waren nur wenige Stunden Zeit, um an die Schülerinnen und Schüler einen Elternbrief mit einer eigens für diesen Fall erstellten E-Mail-Adresse auszuteilen, verbunden mit dem Ziel, die Kommunikation zwischen Schule und Elternhaus für die Zeit nach der Schließung aufrecht erhalten zu können. In dem Schreiben wurden die Eltern gebeten, die Mailadressen ihrer Kinder spätestens zu Beginn der Folgeweche zu übermitteln, damit sie die Schule über die weitere Vorgehensweise auf dem Laufenden halten kann.

Über das Wochenende nach dem letzten Schultag korrespondierten Schulleitung und Kollegium regelmäßig, um gemeinsam ein Pflichtenheft zur Erstellung einer digitalen Lernplattform zu verfassen. Parallel hierzu wurde die technische Infrastruktur einer internetbasierten „Inhouse“-Lösung geschaffen. Danach wurde die Lösung dem Gesamtkollegium vorgestellt und es fand eine erste Schulung statt.

Binnen 48 Stunden wurden Anregungen, Änderungsvorschläge und Weiterentwicklungswünsche des Gremiums EDV-technisch umgesetzt, so dass die Lernplattform online gehen konnte. Den Schülerinnen und Schülern wurde daraufhin per Mail ein Anmeldelink zugesandt. Binnen weniger als drei Tagen waren 99,5% aller Schülerinnen und Schüler und sämtliche Lehrkräfte in den mehr als 130 virtuellen Kurs- und Klassensälen versammelt und konnten mit dem Unterricht beginnen.

Bei der technischen Umsetzung des Projektes wurde insbesondere auf die folgenden Punkte geachtet:

- Die Einhaltung höchster Datenschutzmaßstäbe

- Extrem nutzerfreundliche Gestaltung der Lernumgebung
- Optimale Darstellung auf allen Endgeräten (PC, Tablet, Mobiltelefon)
- Flexibilität in Anpassung und Weiterentwicklung
- Höchste Vielfalt an Medien, Methoden und Materialien
- Optimale Nutzbarkeit als Unterrichtsergänzung auch nach der Schulschließung

Die Tatsache, dass die Schule sich für diese eigene „Inhouse“-Lösung entschieden hat, bietet ihr zudem die Möglichkeit der optimalen Integration in ihr Medienkonzept im Zusammenhang mit dem Digitalpakt. Zudem arbeitet die Software höchst zuverlässig und stabil. Trotz hohem Daten- und Nutzeraufkommen ist bislang noch kein Ausfall vorgekommen.

Aufbau, Leistungsfähigkeit, nutzerfreundliche Gestaltung und Medienvielfalt lässt sich am besten mit den folgenden Videos, die wir in unserer Drop-Box für Sie bereitgestellt haben, darstellen:

Link: <https://www.dropbox.com/sh/2x7nrq49ocn397u/AAATFmjTiQBM73OgUwQ5gCiaa?dl=0>

Wir sind davon überzeugt, mit unserer Lernplattform die optimale Möglichkeit für unsere Schülerinnen und Schüler geschaffen zu haben, Lernnachteile zu vermeiden und auch in diesen herausfordernden Zeiten an einem geordneten Unterricht teilhaben zu können. Eine erste Analyse des Nutzerverhaltens der Plattform gibt uns Recht. Am 08.04.2020 wurde ein Tool in die Software integriert, das im Detail die Besucherfrequenz und das Nutzerverhalten dokumentiert. Innerhalb von zweieinhalb Tagen waren sämtliche knapp 300 Schüler*innen der Gemeinschaftsschule auf der Plattform und haben in ca. 930 Sitzungen insgesamt knapp 10.000 Seiten aufgerufen - und das nur wenige Tage, nachdem die Lernplattform online ging. Mit dieser Möglichkeit des modernen e-learning möchten wir insbesondere auch die Eltern in ihrer schwierigen Aufgabe unterstützen, ihre Kinder beim Lernprozess zuhause zu begleiten.

Bleiben Sie gesund!

Infos: Gemeinschaftsschule Kirkel, Hauptstr. 75, 66459 Limbach, Tel. (06841) 98004-0, Fax (06841) 98004-29, E-Mail: sekr.gems-kir@saarpfalz-kreis.de

Jugend-Info



Kinderferienprogramm 2020

Liebe Kinder, liebe Eltern, normalerweise kommt immer zu Ostern das Programmheft des Kinderferienprogrammes der Gemeinde Kirkel raus.

Dieses Jahr ist alles ein wenig anders. Die Schulen sind geschlossen, die Geschäfte sind geschlossen und das Rathaus hat auch zu. Deshalb wird dieses Jahr auch das Programmheft später erscheinen. Sobald ersichtlich ist, wann das Programmheft verteilt werden kann, werden wir darüber informieren. Geplant ist das diesjährige Kinderferienprogramm in den ersten beiden Wochen der großen Ferien vom 06. bis zum 17. Juli.

Bleibt alle gesund.

Sandra Hamann, Armin Jung

Kirchliche Nachrichten



Prot. Kirchengemeinde Limbach-Altstadt

Worte der Bibel

Gelobt sei Gott, der Vater unseres Herrn Jesus Christus, der uns nach seiner großen Barmherzigkeit wiedergeboren hat zu einer lebendigen Hoffnung durch die Auferstehung Jesu Christi von den Toten.

1 Petr 1,3

Worte des Lebens

Erster Blumenduft

Wie erster Blumenduft so zag

Streift die Sonne diesen Tag.

Wie ein sanfter Hauch so neu

Wie ein Kinderblick so scheu.

Morgenstunden und ein neues Jahr

Blumen rot und gelb ganz nah.

Wie verflogen ist die dunkle Nacht

Wenn der Frühlingszauber sich entfacht.

Monika Minder

Pfarramtsteam

Pfarramt 1: Pfarrerin Christiane Härtel, Theobald-Hock-Platz 4, Tel. (06841) 80286,

E-Mail: [Pfarramt.Limbach.Altstadt.1@evkirchepfalz.de](mailto: Pfarramt.Limbach.Altstadt.1@evkirchepfalz.de), Homepage: www.ev-kirche-limbach-altstadt.de

Pfarramt 2: Pfarrerin Bärbel Ganster-Johnson, Bliestalstr. 39, 66450 Bexbach, Tel. (06826) 2784,

E-Mail: [Pfarramt.Limbach.Altstadt.2@evkirchepfalz.de](mailto: Pfarramt.Limbach.Altstadt.2@evkirchepfalz.de)

Bürozeiten im Pfarramt 1 - Sekretärin: Silke Steinfeltz

Die **Öffnungszeiten** des Pfarramtes sind: dienstags von 15.30 bis 17.30 Uhr, mittwochs von 9.00 bis 12.00 Uhr und freitags von 9.00 bis 12.00 Uhr.



Seniorenheim Höcherberg gGmbH
Amselstraße 1 · 66450 Bexbach
Tel.: 0 68 26 / 93 23-0 · Fax: 0 68 26 / 93 23-24
www.sh-hoecherberg.de

Bei uns sind Sie zu Hause

- Stationäre Pflege
- Kurzzeitpflege
- Palliativpflege
- offener Demenzbereich
- Großzügige Außenanlage mit Sinnesgarten

www.sh-hoecherberg.de

Bitte erledigen Sie Ihre Anliegen nach Möglichkeit telefonisch, per Mail oder postalisch.

Unsere Kirchen und Gemeindehäuser sind bis auf Weiteres geschlossen. Alle geplanten Gottesdienste und Gruppentreffen sowie bereits angekündigte Veranstaltungen fallen aus. Seelsorgegespräche sind telefonisch möglich.

Auch wenn wir derzeit keine Gottesdienste in unseren Kirchen feiern dürfen:

Die Kirchenglocken läuten

- zu unseren (üblichen) Gottesdienstzeiten
- abends um 19.30 zum ökumenischen Gebet & Hoffnungslicht

Aktuelle Informationen finden Sie auch auf:

- unserer Homepage unter www.ev-kirche-limbach-altstadt.de
- der Homepage des Dekanats unter www.prot-dekanat-homburg.de
- der Homepage unserer Landeskirche unter www.evkirchepfalz.de

Ansprechpartner Gemeindebezirk Limbach

Pfarramt 1: Pfarrerin Härtel, Tel. 80286
Kirchendienst: Dieter Hock, Tel. 89377
Theobald-Hock-Haus Limbach: Tel. 81131
Vermietung THH: Dieter Hock, Tel. 89377
Prot. KiTa „Pustelblume“ Limbach: Tel. 80788
Ev. Frauenbund: Ursula Schmidt, Beethovenstr. 18, Tel. 80125
Kirchenchor: Marianne Hoßfeld, Tel. 89444
Ökum. Sozialstation Kirkel (für Limbach und Altstadt): Tel. 61660, Rufbereitschaft: (0163) 6166060

Ansprechpartner Gemeindebezirk Altstadt

Pfarramt 2: Pfarrerin Ganster-Johnson, Tel. (06826) 2784
Kirchendienst: Volker Hennchen, Tel. (0152) 07848091
Prot. Gemeindezentrum Altstadt: Tel. 89266
Vermietung GZ: Lucia Gartenhof-Vogl, Tel. 80232
Prot. KiTa „Himmelsgarten“ Altstadt: Tel. 80099
Ev. Frauenbund: Thea Bentz, Ortsstr. 51, Tel. 8393

Prot. Kirchengemeinde Kirkel-Neuhäusel

Prot. Pfarramt: Falk Hilsenbek, Goethestr. 7b, Tel. (06849) 264, www.protkirkelkirkel.de, E-Mail: pfarramt.kirkel@evkirchepfalz.de
Ev. Frauenbund: Helga Neuschwander, Im Ginkental 3, Tel. 6621
Ev. Kirchenchor: Toni Kobel, Neuhäuseler Str. 9, Tel. 6869
Ev. Jugend: Wolfram Wagner, Friedhofstr. 13, Tel. (06849) 978240
Ev. Posaunenchor: Matthias Schwarz, Eisenbahnstr. 14, Tel. 5569837
Kirchendienerin: Nathalie Hermann, Akazienweg 14, Tel. 600971, Vertretung: Iris Peitz, Tel. 6373
Protestantische Kindertagesstätte: Triftstr. 8, Leiterin: Frau Schmidt, Tel. 6116
Jochen-Klepper-Haus, Triftstraße 8, Tel. 6099278
Hausmeister Jochen-Klepper-Haus und Belegung Gemeindehaus:
Helmut Ulrich, Kaiserstr. 9, Tel. 9709714
Kinderkirche: Tanja Klaus, Tel. 181547

Aktuelle Informationen: Sehr geehrte Gemeindeglieder, aus aktuellem Anlass ruhen bis auf Weiteres alle unsere Gemeindegruppen. Die Friedenskirche und das Jochen-Klepper-Haus sind geschlossen. An jedem Samstag um 18.00 Uhr werden landeskirchenweit in ökumenischer Verbundenheit die Kirchenglocken läuten. Dies soll eine Einladung zum gemeinsamen Gebet sein.

Auch sonntags werden weiterhin die Glocken läuten, nicht als Hinweis zum Gottesdienst zu kommen, sondern ebenfalls als Möglichkeit zum gemeinsamen Gebet.

Abendliches Glockenläuten - Die Evangelische Kirche der Pfalz und das Bistum Speyer setzen in der aktuellen Krise ein ökumenisches Zeichen der Solidarität und Verbundenheit. Jeweils von Montag bis Freitag läuten abends um 19.30 Uhr die Kirchenglocken. Die Gläubigen sind auf diese Weise eingeladen, einen Moment innezuhalten und sich im Gebet mit den Kranken und den Helfern der aktuel-

len Krise zu verbinden. Die Gläubigen können beispielsweise ein „Vater unser“ beten oder einfach einen Moment in Stille verharren und an die Menschen denken, die einem lieb sind, die krank sind oder die in dieser schwierigen Zeit in Krankenhäusern arbeiten. Alle sind eingeladen, in dieser Zeit des Glockenläutens und des gemeinsamen Gebets eine Kerze ins Fenster zu stellen. Dieses ökumenische Glockenläuten und Gebet soll ein hörbares Zeichen der christlichen Gemeinschaft, des gegenseitigen Trosts und der Ermutigung setzen.

Pfarrei Heilige Familie Blieskastel

Gottesdienste: Zum jetzigen Zeitpunkt ist nicht absehbar, wann die Gottesdienste wieder zusammen mit der Gemeinde gefeiert werden können. Hier orientieren wir uns an den Vorgaben und Empfehlungen des Bistums und der politisch Verantwortlichen. Bis dahin feiern Pater Martin und Pfarrer Klein die Gottesdienste. Im Gebet sind wir miteinander verbunden.

Informationen: Viele aktuelle Nachrichten und Informationen, Bilder, Anregungen und Impulse finden Sie auf unserer Homepage, www.pfarrei-blk-heilige-familie.de. So auch Bilder der diesjährigen Osterkrippe in Niederwürzbach, die von den Sakristaninnen mit viel Liebe zum Detail aufgebaut wurde, oder auch Bilder zu den ganz persönlichen Segensorten in der Corona-Krise. An dieser Aktion können Sie sich gerne weiterhin beteiligen.

Kommunionkinder: Liebe Kommunionkinder, am Sonntag wäre das große Fest eurer Erstkommunion. In den letzten Monaten habt ihr euch auf diesen wichtigen Tag vorbereitet und gefreut. Jetzt kommt alles ganz anders und bestimmt seid ihr darüber sehr traurig. „Jesus erzähl uns von Gott“, das ist in diesem Jahr unser Thema. Wir alle freuen uns auf die nächsten Treffen, damit wir wieder gemeinsam von Gott hören und ihn besser kennenlernen können.

TIP: Lest doch einmal zusammen mit euren Eltern in der Bibel die Geschichte von den beiden Emmausjüngern (Lk 24, 13-35). Sie können Jesus alles erzählen, was ihnen gerade so durch den Kopf geht. Nehmt euch Zeit, um miteinander darüber zu sprechen. Die beiden Jünger haben Jesus damals erkannt, als er ihnen das Brot gebrochen hat. Bestimmt erinnert ihr euch noch an unser Ritual bei den Treffen. Am Ende haben wir auch miteinander Brot gegessen. Wir sind „Kumpanen“ von Jesus. Vielleicht könnt ihr anschließend auch als Familie zusammen essen, trinken und feiern und zusammen von der Erstkommunion träumen. Wir denken an euch!

Verschiebung der Jubelkommunion: Momentan sieht es danach aus, dass der Termin für die Jubelkommunion (9. und 10. Mai) verschoben werden muss. Ein neuer Termin kann derzeit noch nicht bekannt gegeben werden und ist abhängig von der weiteren Entwicklung. Bitte beachten Sie hier die weiteren Bekanntgaben.

Bitte nutzen Sie die **Gottesdienstangebote** im Fernsehen und Internet (z. B. www.bistum-speyer.de). Hier finden Sie verschiedene Möglichkeiten und Weiterleitungen zu Liveübertragungen.

Seelsorgegespräche können jederzeit per Telefon geführt werden. Sie erreichen das Pastoralteam über die Nummer des Pfarrbüros und die Nummer des Notfallhandys, Tel. (0151) 14879654.

Kontakt: Pfarrer-Peter-Straße 1, 66440 Blieskastel, Telefon (06842) 4628, Fax: (06842) 52090, E-Mail: pfarramt.blk.heilige-familie@bistum-speyer.de

Homepage: www.pfarrei-blk-heilige-familie.de, Öffnungszeiten: Mo. bis Fr.: 09.00 bis 12.00 Uhr und Do. 15.00 bis 17.00 Uhr, zurzeit allerdings **für den Publikumsverkehr geschlossen!**

Pastoralteam: Pfarrer Eric Klein, Kaplan Pater Martin Urbanski, **Pastoralreferent** Steffen Glombitza, **Pastoralreferentin** Isabelle Blumberg, **Kontakt über Pfarrbüro Lautzkirchen**

Hier könnte Ihre Anzeige stehen!



Kirkeler Burgsommer 2020

Absage - Liebe Händler, Gastronomen, Akteure, Marktteilnehmer und Mittelalterfreunde.

Die Ausbreitung der Corona-Pandemie bestimmt derzeit in großem Umfang unser aller Leben. Die Maßnahmen, die weltweit und auch in Kirkel ergriffen werden, schränken unseren Alltag ein und bestimmen unser Handeln. Somit bleibt uns leider keine andere Wahl, als den Mittelaltermarkt auf Burg Kirkel sowie das Schulausflugsprogramm 2020 abzusagen.

Wir bedauern diese Maßnahme sehr. Dies ist das erste Mal seit 21 Jahren, dass der Mittelaltermarkt nicht stattfinden kann und seit 26 Jahren das erste Mal, dass die beliebten Schulausflüge in unser mittelalterliches Handwerkerdorf nicht möglich sind. Für uns als Veranstalter haben die Gesundheit und Sicherheit unserer Gäste sowie der Mitwirkenden jedoch höchste Priorität. Eine Absage des Burgsommers ist daher unabdinglich.

Neues vom Puppentheater

Malwettbewerb - Liebe Kinder, liebe Erwachsene, nicht nur die Kleinen (und Großen) dürfen im Moment nicht in den Kindergarten oder in die Schule und müssen zu Hause bleiben. Auch Dornröschen und ihre Freunde aus dem Puppentheater mussten ihren Besuch in Kirkel im März leider vorerst verschieben.

Doch keine Bange! Der Heimat- und Verkehrsverein wird das Puppenspiel bald nachholen.

Aber bis es so weit ist, gibt es noch einen spannenden Auftrag für alle Kinder, bei dem es sogar etwas zu gewinnen gibt: **Freikarten für das nächste Puppentheater!**

Was ist zu tun? Zeigt uns in einem Bild, wie Kasperle Kirkel besucht. Ihr könnt dabei ganz kreativ sein. Zeichnen, Malen, Basteln ... alles ist erlaubt.

Eure Eltern können die Bilder mit der Angabe eures Namens und Alters an kultur@kirkel.de schicken. Bitte vergesst nicht eine Postadresse anzugeben, damit wir euch informieren können, wenn ihr gewonnen habt!

Wir freuen uns schon sehr auf eure Meisterwerke!

Euer Dominik Hochlenert, 1. Vorsitzender, Heimat- und Verkehrsverein Kirkel e. V.

40 Jahre Partnerschaft mit Mauléon

Festschrift - Die Gemeinden Kirkel und Mauléon feiern in diesem Jahr das 40-jährige Jubiläum Ihrer gemeinsamen Partnerschaft. Aufgrund der aktuellen Corona-Pandemie hoffen wir, dass wir vom 09. bis 11. Oktober 2020 unsere Freunde aus Mauléon sorglos empfangen können.

Das Jubiläum möchten wir zum Anlass nehmen, um wieder eine Festschrift ins Leben zu rufen. Wir möchten die Besonderheit unserer Partnerschaft und der geschlossenen Freundschaften festhalten. Dafür benötigen wir Ihre tatkräftige Unterstützung.

Wir suchen:

- Gruppenbilder egal ob jüngeren oder älteren Datums (am besten mit Ort und Datum)

- Bilder von Ihnen und Ihren Freunden, am schönsten etwa wären „Vorher/Nachher-Bilder“, also von einem Ihrer ersten Kontakte mit der französischen Partnerschaft und ein aktuelles Foto.

Persönliche Geschichten oder aber auch, was Sie persönlich mit der Partnerschaft verbindet.

- Bilder und Geschichten von Austauschen mit anderen Gruppen, z. B. mit der Fußballmannschaft, der Feuerwehr, beim Jugendaustausch o. a.

Kurzum suchen wir alle freudigen Ereignisse, alles was Ihnen in Erinnerung blieb und Sie auch gerne teilen möchten.

Bitte senden Sie uns Ihre Bilder und Geschichten entweder per Mail an kultur@kirkel.de oder per Post, Partnerschaftsverein Kirkel-Mauléon e. V., Hauptstraße 10, 66459 Kirkel.

Die Bilder werden gescannt und wieder an Sie zurückgesendet.

Aufgrund der aktuellen Situation können z. B. auch Bilder mit dem Handy abfotografiert werden, wir würden uns gegebenenfalls zu einem späteren Zeitpunkt um einen Scan der Bilder kümmern.

Ich danke Ihnen herzlich für Ihre Mithilfe und freue mich auf ein baldiges Wiedersehen.

Bleiben Sie gesund!

Dominik Hochlenert, Vorsitzender des Partnerschaftsvereins Kirkel-Mauléon e. V.

Ihre Feuerwehr informiert

Einsatz „Tier in Not“

Kirkel-Neuhäusel, In den Rothwiesen

06.04.2020, 23:00 Uhr

Am späten Montagabend, 06. April 2020, wurde der Löschbezirk Kirkel-Neuhäusel gegen 23:00 Uhr alarmiert. Gemäß Mitteilung hatte sich eine Katze im Hohlraum des Fahrzeugbodens eines Autos verfangen und konnte diesen nicht mehr selbstständig verlassen.

Vor Ort eingetroffen, konnten die Einsatzkräfte den mitgeteilten Sachverhalt bestätigen. Die Katze befand sich in einem, von außen

nicht einsehbaren, Hohlraum des Fahrzeugs. Da ein zerstörungsfreies Öffnen der Verkleidung vor Ort nicht möglich war, wurde zunächst von weiteren Maßnahmen abgesehen. Vor dem Hintergrund, dass für das Tier zunächst keine Lebensgefahr bestand, wurde mit dem Tierhalter sowie der Fahrzeughalterin vereinbart, dass von weiteren Maßnahmen zunächst abgesehen wird. Sollte das Tier am folgenden Morgen das Fahrzeug noch nicht selbstständig verlassen haben, sind weitere Maßnahmen durch eine Fachwerkstatt einzuleiten.

Die Feuerwehr Kirkel war etwa 45 Minuten im Einsatz. (kd)

Einsatz „Verkehrsunfall mit Person“

Kirkel-Neuhäusel, Kaiserstraße

09.04.2020, 05:40 Uhr

Am frühen Donnerstagmorgen, 09. April 2020, wurden die Löschbezirke Kirkel-Neuhäusel und Limbach gegen 05:40 Uhr mit dem Stichwort „Verkehrsunfall mit Person“ alarmiert. Zu diesem Zeitpunkt war noch unklar, ob eine Person in ihrem Fahrzeug eingeklemmt sein könnte.

An der Einsatzstelle in der Kaiserstraße - in Höhe der „Bäckerei Mischo“ - konnten die ersten Einsatzkräfte zumindest teilweise Entwarnung geben. Der Fahrer des betroffenen Fahrzeugs war aus unbekannter Ursache von der Fahrbahn abgekommen und mit einem parkenden Pkw kollidiert. Hierbei wurde er nicht eingeklemmt und zeigte keine äußerlichen Verletzungen.

Nach medizinischer Erstversorgung bis zum Eintreffen des Rettungsdienstes wurde der Fahrer in Absprache mit den medizinischen Fachkräften im Rahmen einer „schonenden Rettung“ über den Kofferraum seines Fahrzeugs gerettet und dem Rettungsdienst zur weiteren Behandlung übergeben.

Die Feuerwehr Kirkel war etwa eine Stunde im Einsatz. (kd)

Einsatz „Brand Lkw“

Autobahn A6, Richtungsfahrbahn Kaiserslautern, zw. AK Neunkirchen und AS Homburg

09.04.2020, 09:45 Uhr

Nach der ersten Alarmierung um 05:40 Uhr aufgrund eines Verkehrsunfalls, wurden die Löschbezirke Limbach und Kirkel-Neuhäusel am 09. April 2020 gegen 09:45 Uhr erneut alarmiert. Hintergrund war in diesem Fall die Meldung bzgl. eines brennenden Lkw auf der Autobahn A6.

Nachdem die Strecke zwischen dem Autobahnkreuz Neunkirchen und der Anschlussstelle Homburg durch die Einsatzkräfte abgefahren wurde, konnte das betroffene Fahrzeug zunächst nicht festgestellt werden. Auf dem Rastplatz Homburg wurde man schließlich fündig.

Hierbei wurde festgestellt, dass es an dem Lkw aufgrund eines technischen Defektes zu einer Rauchentwicklung gekommen war. Löschmaßnahmen durch die Feuerwehr waren allerdings nicht erforderlich. Auch die Nachkontrolle mittels Wärmebildkamera ergab keine weiteren erforderlichen Maßnahmen. Die Feuerwehr Kirkel war etwa 30 Minuten im Einsatz. (kd)

Nachbarschaftshilfe Kirkel

Wir bieten allen Bürgern von Kirkel, die sich in besonderen Lebenslagen befinden, Einkaufshilfen und Unterstützung für Besorgungen sowie die unverbindliche Vermittlung von Gesprächspartnern für medizinische, psychotherapeutische und seelsorgerische Orientierungen. Rufnummer **0151 515 264 70** (werktags zwischen 9.00 und 16.00 Uhr) oder **E-Mail nachbarschaftshilfe.kirkel@web.de**.

KG Burgnarren

Absage Hexenfeuer - Viele können es sich wahrscheinlich schon denken: Unser traditionelles Hexenfeuer am 30. April muss in diesem Jahr aufgrund der momentanen Situation leider ausfallen. Da die Entwicklungen aktuell zu schnelllebig und nicht vorhersehbar sind, ist es nicht möglich ein solches Fest vorzubereiten; zudem ist das Risiko einer kurzfristigen Absage zu hoch, sollten die Kontaktbeschränkungen weiter verlängert werden. Als Verein haben auch wir eine gewisse Verantwortung in dieser Situation. Für uns heißt dies, dass wir zur Verhinderung einer weiteren Ausbreitung des Virus auch dann kein Fest durchführen, wenn es wieder erlaubt wäre, die Gefahr einer Ansteckung aufgrund von Menschenansammlungen aber dennoch hoch ist. So traurig die Absage auch ist, wir blicken nach vorne und freuen uns auf die anstehenden Veranstaltungen in der kommenden Fastnachtsession.

Training Prinzengarde - Außergewöhnliche Situationen erfordern außergewöhnliche Maßnahmen. Das dachte sich auch die Schautanzgruppe der Prinzengarde. Das Training fing eigentlich ganz normal nach Aschermittwoch wieder an, um so ausreichend Zeit zu haben, die Menge an Schrittkombinationen, Hebungen und Positionswechseln einzustudieren und zu verinnerlichen. Aber die bestehenden Kontaktbeschränkungen machten natürlich auch nicht vor dem notwendigen Training halt. So musste eben eine neue Form des Trainings her. Solange nun das herkömmliche Treffen in der Gruppe nicht möglich ist, wird über das Internet trainiert. Trainerin Karen Panter nimmt hierzu Videos der verschiedenen Schrittkombinationen auf, versendet sie an die Tänzerinnen und Tänzer, die daraufhin eine Woche Zeit haben diese einzustudieren - ganz „be-

quem“ (oder vielmehr „anstrengend“) im eigenen Wohnzimmer. Die TänzerInnen können anschließend ihr eigenes Video zurücksenden und so Feedback erhalten. Zu Beginn der Trainingssaison hätte so eine Art Training wohl auch niemand erwartet, aber wie bereits geschrieben: außergewöhnliche Situationen erfordern ein außergewöhnliches Training.

Aus den Ortsteilen. . .



Ortsteil

Altstadt



Feuerwehr Kirkel - Löschbezirk Altstadt

Der Übungs- und Ausbildungsbetrieb ist bis auf Weiteres aufgrund der aktuellen Ausbreitung des „Coronavirus“ eingestellt. Die Einsatzbereitschaft ist gewährleistet.

Nachbarschaftshilfe Kirkel

Wir bieten allen Bürgern von Kirkel, die sich in besonderen Lebenslagen befinden, Einkaufshilfen und Unterstützung für Besorgungen sowie die unverbindliche Vermittlung von Gesprächspartnern für medizinische, psychotherapeutische und seelsorgerische Orientierungen. Rufnummer **0151 515 264 70** (werktags zwischen 9.00 und 16.00 Uhr) oder **E-Mail nachbarschaftshilfe.kirkel@web.de**.

SV Altstadt

Mein Leben im Verein - Waren wir beim letzten Bericht eher in den Untiefen unserer AH und der Altinternationalen unterwegs, so wollen wir uns diesmal mehr an den aktuellen Spielern unseres Vereins orientieren und mit etwas Statistik dem geneigten Leser einen weiteren Einblick in das Vereinsleben von unserem SV Altstadt geben. (Glaub keiner Statistik, die Du nicht selbst gefälscht hast). Beleuchten wir z. B. die letzten 5 und die aktuelle Spielzeit unserer Freizeitkicker, so zeigt sich ein dominantes Phänomen, wie es schon in den 70ern und 80ern bei unseren Fußballern existent war, nämlich die Vereinstreue.

Tatsächlich sind 9 aktuelle Spieler der ersten Mannschaft seit 2014 (und länger) beim SVA aktiv und haben ihren Verein noch nie verlassen. Die Meisterschaft in der Spielzeit 2014/15 (so eine Meisterschaft ist nicht jedem Hobbyspieler vergönnt) sowie die Highlights im Saarlandpokal dürften dabei zu den unvergessenen Sporterlebnissen der Kicker gezählt haben.

Mit 155 Einsätzen war Moritz Petry der eifrigste Akteur der letzten Jahre, gefolgt von Sascha Betz mit 151 Spielen. Weiterhin Spitze waren Peter Herrmann mit 145, Jens Weber mit 122 und Dominik Blaes mit sagenhaften 100 Nominierungen (50 Liter sollten da schon drin sein).

Die erfolgreichsten (aktuellen) Torschützen im Verein sind Sascha Betz mit 80 Treffern und Moritz Petry mit 58 Toren. Denen folgt Fadi Kawasaki mit 44 Buden (alle in der Saison 18/19) und Dennis Reinhard mit 31 Toren.

Insgesamt wurden in den letzten 5 Jahren 84 Spieler eingesetzt, wobei dem AH-Veteran Dirk Baab (als Trainingsweltmeister) mit einem Einsatz am letzten Spieltag der Meisterschaftsrunde 18/19 in unserer ersten Mannschaft eine besondere Ehre zuteil wurde.

Als besonderes Rückgrad im aktuellen Spielerkader sind die 4 Enkel unseres Ehrenmitglieds Gerd Baab zu nennen, die in machen Spielen praktisch den Korso unserer ersten Mannschaft darstellen. „Aber nicht nur die Spieler sind ihrem Verein treu geblieben, auch auf den Zuschauerrängen sehen wir immer wieder die üblich Verdächtigen. Das ist natürlich schön, wenn wir z. B. in Thalexweiler die Mehrzahl der Zuschauer stellen, trotzdem wäre es wünschenswert, wenn du und du mal wieder den Weg zur „Heide“ auf dich nehmen würdest, wenn der Ball wieder rollt. Wir freuen uns auf dich.“

TV Altstadt e. V.

www.tv-altstadt.de

Es gibt gerade keine Neuigkeiten von uns? Alle Informationen und Trainingszeiten zu den jeweiligen Abteilungen finden Sie auf unserer oben genannten Homepage.

WERBUNG
ist Ihre beste Investition



Praxis Karin Concemius

Physiotherapeutin • Heilpraktikerin

Phytotherapie • Osteopathie • Schmerztherapie

Neu: sanfte Faszientherapie

Tel. 06849 / 901 951

66459 Kirkel • Ahornweg 32 • www.praxis-concemius.de

Die Mühle

Das Wirtshaus - Inh. Peter Erbelding

Blieskasteler Straße 28, D-66459 Kirkel-Neuhäusel

Telefon (0 68 49) 2 39, info@die-muehle-kirkel.de



freitags abends, samstags abends: von 17:30-21:00 Uhr
und sonntags mittags: von 11:30-14:00 Uhr,
sonntags abends: 17:30-21:00 Uhr

Essen zum Abholen

ATZ ... seit über 20 Jahren!

DACHDECKER-
MEISTERBETRIEB

- ✓ Dachdeckerarbeiten
- ✓ Reparaturen
- ✓ Fassadenbekleidungen
- ✓ Flachdachisolierungen
- ✓ Zimmermannarbeiten aller Art

IM DRIESCHER 4 · 66459 KIRKEL · TEL 0 68 49 / 99 10 24
ODER 0 68 97 / 20 60 · FAX 0 68 49 / 18 14 55

Ortsteil

Kirkel-Neuhäusel



Feuerwehr Kirkel - Löschbezirk Kirkel-Neuhäusel

Der Übungs- und Ausbildungsbetrieb ist bis auf Weiteres aufgrund der aktuellen Ausbreitung des „Coronavirus“ eingestellt. Die Einsatzbereitschaft ist gewährleistet.

CDU Kirkel



Malaktion für alle Kinder - Freude schenken für Senioren - Die Osterzeit steht dieses Jahr unter besonderen Vorzeichen. Gerade für Kinder ist die Situation mit Ausgangsbeschränkungen, geschlossenen Kitas bzw. Schulen und vielen Fragen rund um den neuen Alltag eine große Herausforderung. Aber auch Senioren leiden unter verschärften Besuchsregeln und der aktuellen Unsicherheit. Um gerade die jetzige Zeit etwas bunter zu gestalten, laden wir alle Kinder zum Malwettbewerb „Bunter Frühling“ ein. Wir freuen uns über viele kreative Zusendungen an CDU Kirkel, Am Römerhaus 16, 66459 Kirkel.

Einsendeschluss ist Samstag, 25. April 2020. Unter allen Einsendern verlosen wir drei Buchgutscheine à 30,- Euro der Buchhand-

Wichtige Information an unsere Patienten!

Unsere Praxis ist weiterhin unter den geforderten Hygienemaßnahmen geöffnet!

Physiotherapiepraxen bilden gerade jetzt einen wichtigen Baustein im deutschen Gesundheitssystem. Erhöhte Aufmerksamkeit gilt der Gesundheit unserer Patienten und unserer Mitarbeiter. Als verantwortungsvolle Praxis arbeiten wir stets mit hohen Hygienestandards. Zu denen gehören das Bereitstellen von Desinfektion für Patienten und Mitarbeiter, das Verwenden und Auswechseln von Vliestüchern für Gesicht und Körper, die Desinfektion und Reinigung der Behandlungsbänke und Geräte vor und nach jeder Behandlung.

... bleiben Sie gesund!

Praxis für Physiotherapie

Monika Masseli

Am Mühlenweiher 1 (im Sprint Gesundheitszentrum) - Kirkel
Telefon 0 68 41 / 777 60 97 - Mobil 0 172 / 59 33 113



Automobile Pastore

Kfz-Meister-Werkstatt für alle Marken.
Reparaturen aller Art!

Auch in der aktuellen Corona-Krise sind wir weiterhin für Sie da:
Rufen Sie uns einfach an!

66459 KIRKEL - Kaiserstraße 4a
0 68 49 / 99 19 575 - www.automobile-pastore.de



lung Hahn in Limbach. Gesponsert wird die Aktion von unserem Ortsvorsteher H. D. Sambach.

Jeder von uns freut sich in dieser Zeit über schöne Nachrichten und Bilder. Deshalb werden wir auch Eure Bilder auf unserer Facebookseite veröffentlichen und Eure bunten Frühlingsgrüße in die Welt schicken. Lasst uns gemeinsam ein bisschen Frühlingsfreude verschicken. Zudem wollen wir die Bilder den beiden Senioreneinrichtungen unserer Gemeinde übergeben.
Eure CDU Kirkel

DRK Kirkel-Neuhäusel

Blutspendetermin am Montag, 4. Mai 2020, DRK Kirkel-Neuhäusel

Wegen CORONA findet die Blutspende in der **Burghalle Kirkel-Neuhäusel** statt.

Der DRK-Ortsverein Kirkel-Neuhäusel führt am Montag, 4. Mai, in der Zeit von 17:00 bis 20:00 Uhr wieder einen Blutspendetermin durch. Blutspende ist und bleibt wichtig.

Die gegenwärtige Lage erfordert besondere Vorsichtsmaßnahmen zur Sicherheit des Infektionsschutzes auf unseren Blutspendeterminen. Vor diesem Hintergrund (Dank an unseren Bürgermeister) findet die Blutspende in der **Kirkeler Burghalle** im Unnerweg statt. Auch der Ablauf wird sich zu Ihrem und unserem Schutz leicht ändern:

Als 1. findet bei allen spendewilligen Personen eine **Körpertemperaturmessung** statt. Sollte eine erhöhte Temperatur festgestellt werden ($>37,5^\circ$), muss die spendewillige Person umgehend das Spindelokal verlassen. Hier werden ebenfalls wichtige Fragen gestellt. Auslandsreisen und Wohlbefinden. Alles ok, geht es zur Anmeldung und mit dem gewohnten Ablauf weiter. Nach einer angemessenen Ruhezeit erhält jeder ein liebevoll abgepacktes Lunchpaket und sollte das Spindelokal zeitnahe wieder verlassen. Wir bitten Sie, wie gewohnt, alle Sicherheitsabstände einzuhalten und freuen uns auf Ihre jetzige Teilnahme ganz besonders.
Eurer Blutspendeteam des ÖV Kirkel-Neuhäusel

MGV 1848 Kirkel e. V.

Die Kraft der Musik trotz dem Virus! In diesen schwierigen Zeiten möchte die Landesakademie für musisch, kulturelle Bildung in Ott-

weiler mit allen Chorsängerinnen und -Sängern ein Zeichen setzen. Am Freitag, 17. April 2020, soll das „ursaarländische“ Steigerlied, nun statt um 19.00 Uhr, um 19.15 Uhr (nach dem Läuten der Kirchenglocken) mit vielen Einzelstimmen und doch als Chorgesang im ganzen Land erklingen. Die Idee ist, dass alle mit Gesang und Instrumenten das Steigerlied „Glück auf, Glück auf“ von unseren Balkonen und Fenstern als Zeichen der Solidarität und des Zusammenhalts singen und spielen. Frei nach dem Motto: „Wir halten zusammen“.

Aufgrund der allgemeinen, aktuellen Maßnahmen gegen die Ausbreitung des Coronavirus und zum Schutz aller unserer Sängerinnen und Sänger sehen wir uns in der Verantwortung, alle Singstunden bis Ende April auszusetzen.

Eisbären-Club Kirkel

Eine durchaus erfreuliche Tendenz registrierte der Eisbären-Club bei der diesjährigen Nistkasten-Reinigung vor Beginn der Brutsaison: Mit 65,5 Prozent belegten Nistkästen im vergangenen Jahr zeigt der Trend diesmal nach oben, nachdem die Belegung in den Jahren zuvor kontinuierlich zurückgegangen war. Letztmals im Jahr 2012 war die Belegungsquote mit 72,4 Prozent höher. Dies geht aus der Statistik hervor die der Vorsitzende Manfred Näher jährlich erstellt und fortführt.

In Zahlen bedeutet dies: Von 110 in Kirkel-Neuhäusel und Umgebung aufgehängten Nistkästen blieben im letzten Jahr 39 leer, in fünf hatten sich Hornissen eingestekt. In den übrigen Nisthilfen sorgten vor allem die Blaumeisen fleißig für Nachwuchs - 42 Kästen waren von ihnen belegt. Weiter konnte man anhand des Nestbaus 18-mal Kohlmeisen nachweisen, des Weiteren brüteten vier Grauschnäpper sowie je ein Gartenrotschwanz- und ein Kleiber-Pärchen. Die höchsten Belegungsquoten verzeichnete der Club im Bereich des Unnerwegs (84,2 Prozent) und am Friedhof (66,7 Prozent). Am schwächsten war der Park an der Triftstraße (Alter Friedhof) mit 32,1 Prozent frequentiert. Was vielleicht damit zusammenhängt, dass dort genau in der Paarungs- und Brutzeit lärmintensive Baumpflegerarbeiten durchgeführt wurden.

Wie auch in den Jahren zuvor nutzten zwei zweite Klassen der Grundschule Kirkel das Eisbären-Angebot in einer Freiluft-Schulstunde mehr über die heimischen Singvögel zu erfahren. Manfred Näher erläuterte dabei vor dem Friedhofs-Eingang anschaulich Eigenschaften und Brutverhalten der sogenannten Höhlenbrüter, demonstrierte die Vogel-Bestimmung anhand des Nestbaus und ging auf zahlreiche Fragen ein.

Ortsteil

Limbach



Zusteller/in gesucht

Für die Zustellung des Amtlichen Bekanntmachungsblattes der Gemeinde Kirkel suchen wir ab sofort für einen Teilbezirk von Kirkel-Limbach eine/r zuverlässige/n Verteiler/in zwischen 14 und 17 Jahren. Zu verteilen sind wöchentlich 345 Exemplare (kein Inkasso).

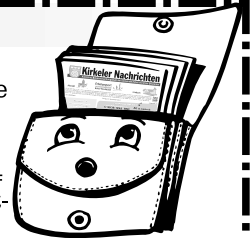

Es handelt sich um einen Teilbereich folgender Straßen:

Brünesholzstraße, Verdstraße, Brucknerstraße, Zweibrücker Straße, Im Teich, Ringstraße, Beethovenstraße, Franz-Liszt-Straße, Am Zollhaus, Schubertstraße, Bachstraße, Mozartstraße (außer 1 + 3), Haydnstraße, Richard-Wagner-Straße.

Interessenten werden gebeten, sich mit dem

Verlag B. Faber GmbH, Otto-Walle-Straße 10, 66399 Mandelbachtal, Telefon (06803) 404/405, schriftlich oder telefonisch in Verbindung zu setzen.

Der Ortsvorsteher informiert

Wenn's drauf ankommt - Hatten Sie schöne Feiertage? Das Wetter war ja ganz nach dem Geschmack der Osterhasen. Auch wenn sich Obstbaumbesitzer wieder mal um verfrorene Blüten sorgen: Bloß nicht noch mal ein Ernteausfall wie letztes Jahr! Die sonnigen Frühjahrstage haben noch einen weiteren schalen Beigeschmack, nämlich den des fehlenden Niederschlags. Für die Vegetation allgemein ein ausgesprochen schädlicher Umstand. Wird das jetzt jedes Frühjahr so sein? Klimaexperten meinen das jedenfalls. Es hat also alles auch seine Kehrseite. Und die zeigt sich übrigens auch im Verhalten in Zeiten wie unseren jetzt. So schön es ist, bei sonnigem Wetter verstärkt Natur und Wald aufzusuchen, so sehr kommt es darauf an, den Freiheitsdrang an gebotene Beschränkungen zu orientieren. Freunde motorisierter Freizeitgestaltung haben sich auch im Falle geländegängiger Fahrzeuge auf die Straßen zu beschränken. Sogenannte Quads, aber auch allgemein alle Motorräder haben auf Waldwegen, erst recht aber im Wald, nichts verloren. Dass Zuwi-



RENAULT
Passion for life

Ihre Nr.1 in St.Ingbert wenn es um RENAULT & DACIA geht !!!

AUTOHAUS ERICH BENDER RENAULT & DACIA - Vertragshändler

Obere Kaiserstraße 7-11 • 66386 St.Ingbert - Rohrbach • Tel. 06894 / 5621

www.autohaus-erich-bender.de

Wir sind IHR einziger RENAULT & DACIA - Vertragshändler in St.Ingbert !!!



derhandlungen kein Kavaliersdelikt darstellen, sondern empfindlich geahndet werden, ist die eine Sache. Dass jemand solche abseitigen Gelüste überkommt, die andere. Ja, es gibt nicht nur Mountainbiker, die in der Kernzone des Biosphärenreservats Parcours anlegen und befahren; Motorradfahrer suchen vereinzelt mit abmontierten Kennzeichen die Abgelegtheit dieser Waldteile auf, um sich im Gelände zu beweisen. Alles jüngst geschehen. Es wird verstärkt kontrolliert werden - eine Konsequenz aus diesem Fehlverhalten. Aber auch der Spaziergang erfolgt in keinem rechtsfreien Raum: Wege in der Kernzone dürfen nicht verlassen werden. Hunde müssen im Außenbereich angeleint bleiben. Wiesen und Felder sind keine Auslauflächen für die vierbeinigen Lieblinge - dass das nicht verstanden wird, ist allenthalben in der Bliesau und im Mutterbachtal zu besichtigen. Schönes Wetter hat als Kehrseite Trockenheit, der Drang zur Selbstentfaltung die der Grenzen von Belangen anderer. Wenn das doch mal begriffen werden würde! Und wenn jetzt alle berechtigt darauf warten, dass die Ausgangsbeschränkungen gelockert werden und alle Läden, die Gastronomie und die Dienstleistungen öffnen - der Grad des Zusammenhalts beweist sich immer am schwächsten Glied: Wie wird sich das auf Menschen mit gesundheitlichen oder altersbedingten Risiken auswirken. Nein, das ist kein Larifari, sondern mit solchen Überlegungen erweist sich die Qualität unseres Zusammenlebens. Wie gesagt - die Beschränkungen werden absehbar reduziert werden. Auch unser Ortsrat und die Gremien der Gemeinde werden Wege finden, wieder zusammenzukommen. Aber Normalität im Sinne von einem einfachen Weiter-So oder Ganz-Egal darf es nicht geben. Das können wir schon jetzt als Lektion aus der Pandemie mitnehmen. Die Hilfsbereitschaft und die Sorge füreinander hat gezeigt, wie stark die Wahrnehmung füreinander in unserem Dorf tatsächlich lebt. Aber noch einmal: Vergessen Sie bitte nicht die Bewohner und Pflegekräfte in unseren Senioreneinrichtungen, an Risikoträger allgemein und zeigen Sie sich weiter umsichtig.

Ihr Ortsvorsteher Max Limbacher
E-Mail: ov.limbach@online.ms

Richtigstellung: Keine Amphibien auf der Bienenweide

Der jüngst entstandene Steinhäufen auf der Bienenweide soll ein Angebot für Eidechsen sein. Darauf wurde in der letzten Ausgabe hingewiesen. Diese Tiere sind aber keine Amphibien, zu denen sie irrtümlich gezählt wurden. Das wären dann Frösche und Lurche. Die finden aber infolge der trockenen Umgebung an dieser Stelle keinen Lebensraum. Anders bei Eidechsen. Nur sind das eben Reptilien. Und für die gilt (wie für manche Menschen auch): Einige lieben es heiß. Ach ja - und natürlich trocken.

Feuerwehr Kirkel - Löschbezirk Limbach

Der Übungs- und Ausbildungsbetrieb ist bis auf Weiteres aufgrund der aktuellen Ausbreitung des „Coronavirus“ eingestellt. Die Einsatzbereitschaft ist gewährleistet.

Nachbarschaftshilfe Kirkel

Wir bieten allen Bürgern von Kirkel, die sich in besonderen Lebenslagen befinden, Einkaufshilfen und Unterstützung für Besorgungen sowie die unverbindliche Vermittlung von Gesprächspartnern für medizinische, psychotherapeutische und seelsorgerische Orientierungen. Rufnummer **0151 515 264 70** (werktags zwischen 9.00 und 16.00 Uhr) oder E-Mail nachbarschaftshilfe.kirkel@web.de.

Imkerverein Limbach

Der Imkerverein Limbach informiert - Die Imkerei, auch die Hobbyimkerei, zählt zur sogenannten systemrelevanten Landwirtschaft. Der Imker muss somit seine Tiere versorgen und hat dafür, wie jeder Landwirt auch, trotz Ausgangsbeschränkungen das Recht, seine Tiere zu versorgen. Gerade in dieser Zeit erreicht der Arbeitsaufwand an den Bienen seinen Höhepunkt.

Daher fährt der Imker nun mal auch durch den Wald, was ihm, meist von Neuwanderern, böse Blicke, wenn nicht sogar Beschimpfungen einbringt. Daher möchten wir an dieser Stelle auf oben aufgeführte Informationen hinweisen.

Noch ein Hinweis: Im Moment sind Wespen- und Hornissenköniginnen unterwegs, um einen Nistplatz zum Gründen Ihres Staates

Dachdeckerei SCHMIEDEN



Kirkel: 0 68 49 - 3 83

Beeden: 0172 - 6 83 76 91

Über
55
Jahre

Bedachungen - Bauklempnerei

Isolierungen - Fassadenverkleidungen

www.dachdeckerei-schmieden.de



Heizöl
OEL SCHNEIDER GmbH

RAL
GÜTEZEICHEN

(06894)
5 20 72

www.oelschneider.de

zu suchen. Da viele Mitbürger ja gezwungenermaßen zu Hause sind, sollten sie die Zeit nutzen um ihr Haus, den Schuppen, die Garage zu beobachten, ob nicht einzelne Wespen oder Hornissen regelmäßig ein- und ausfliegen. Beliebt sind besonders Rollladenkästen. Töten dürfen Sie die schönen und nützlichen Tiere nicht. Sie können ihnen aber den Weg versperren, indem Sie die Einflugmöglichkeiten verschließen, wenn sie ausgeflogen ist. Noch ist Zeit für die Tiere, sich einen neuen Platz zu suchen, der dann im Sommer nicht dazu führt, ihr Nest umsiedeln zu müssen.

Der Osterhase bekam dieses Jahr überraschende Unterstützung - Leider durften unsere Senioren im Seniorenheim in Limbach an diesem Osterfest keinen Besuch von ihren Lieben empfangen. Eine schwere Zeit für sie und ein erheblicher Mehraufwand für Pflegekräfte. Der Einzige, der zu Ihnen durfte an Ostern, war der Osterhase. Doch der ist ja in normalen Zeiten schon am Limit. Zugleich sind fleißige kleine Hände zurzeit auch zeitweise zum Nichtstun verurteilt.

Eine spontan, virtuell einberufene, Elterninitiative machte aus diesem Dilemma eine Tugend.

Etwa 40 Kinder der Grundschule in Limbach, Klassen 1 c, 4 a und 4 b, bastelten in kurzer Zeit kleine Osterester und füllten sie, so dass der Hase nur noch die schwere Last tragen musste.

Ein ortsansässiger Verein stockte noch ein klein wenig auf, so dass es auch für alle Senioren und außerdem für die Pflegekräfte ein Osterfest gab.

Eine gute Idee wurde schnell umgesetzt. Ein Mädchen konnte sogar mithilfe des Osterhasen ihrem Opa direkt ein Nest zukommen lassen. Mit längerer Vorlaufzeit könnte diese Aktion zukünftig sogar zur Tradition werden.

Vielen Dank vom Osterhasen für die Unterstützung an die fleißigen Kinder, natürlich auch an die Eltern. Ihr habt alle wunderschöne Osterester gebastelt und angemalt.

FC Palatia Limbach

Bei Redaktionsschluss dieser Ausgabe stand noch nicht fest, ob und in welchem Umfang die Maßnahmen zur Eindämmung der Pandemie gelockert werden. Fest steht jedoch, dass man seitens des SFV

sowohl im Jugend- als auch im Aktivenbereich eine Vorlaufzeit von mindestens 2 Wochen einplant. Das heißt, wenn die Erlaubnis kommt, den Spiel und Trainingsbetrieb wieder aufzunehmen, werden den Teams zwei Wochen Vorbereitungszeit eingeräumt. Wir werden sehen.

Palatia gratuliert: Dieser Tage feierte unser Palatia-Urgestein Heinz Bähr seinen 70. Geburtstag. Leider war dies nur im kleinsten Familienkreis möglich (s. o.). Seit vielen Jahren ist unser Heinz als zuverlässiger, kompetenter Spielausschuss der Ansprechpartner in allen Fragen rund um den Spielbetrieb. Wir wünschen Heinz Bähr alles, alles Gute und sind GANZ sicher, dass wir demnächst auch persönlich gratulieren und anstoßen können!

Palatia hilft: Der Vater einer unserer Spieler, ist seit Ende Februar an Leukämie erkrankt und benötigt jetzt dringend einen Stammzellenspender. Daher der Aufruf von uns als Verein an alle, auch in der aktuell schweren Zeit mit COVID-19, sich bei der DKMS zu registrieren! Die Registrierung und Testung kann ganz bequem von zuhause aus vorgenommen werden und ist für jeden potentiellen Spender kostenlos. Da die DKMS eine ehrenamtlich tätige Organisation und somit auf Spendengelder angewiesen ist, setzen wir noch eins drauf: Für jedes Palatia-Mitglied, das sich typisieren lässt, überweist die Palatia einen Betrag von 35,- Euro an diese Organisation.

So könnt ihr eventuell Jochen Albrecht oder auch einem anderen an Blutkrebs erkrankten Menschen das Leben retten! Wir hoffen auf eure Unterstützung! Nähere Infos auf unserer Homepage

Danksagung

Elisabeth "Anneliese" Baus



Viele Worte sind gesprochen und geschrieben worden, viele stumme Umarmungen, viele Zeichen der Verbundenheit und Freundschaft durfte ich erfahren.

Dafür möchte ich einfach nur Danke sagen.

Peter Baus

Kirkel-Limbach, im April 2020

Bestattermeister

Rainer Gebhardt

vormals Bestattungen **Gerhard Pfeifer**

Sehr gut in Preis und Leistung von Ihnen bewertet.

Beantragung der Hinterbliebenen-sondervorauszahlung auf Ihr Konto ohne Aufpreis.

www.beerdigungen-gebhardt.de
Kirkel • Kaiserstraße 116 • Tel. 271



Einschlafen dürfen, wenn man das Leben nicht mehr selbst gestalten kann, ist der Weg zur Freiheit und Trost für alle.



Wir nehmen Abschied von

Karl Jung

Friseurmeister

* 11.05.1923 † 03.04.2020

*Birgit Embs geb. Jung und Peter Embs
Dr. Jan Embs mit Familie
Wiebke Bandini geb. Embs mit Familie
Käthe Pommerening geb. Jung*

66450 Oberbexbach

Aus gegebenem Anlass fand die Urnenbeisetzung im engsten Familienkreis statt.

Bestattungen SPOHN, Bexbach, Saarpfalz - Park 216

Das Bestattungshaus

würdevoll - zeitgemäß - einfühlsam - bezahlbar

STEIMER & GRUB
GMBH

www.bestattungen-steimer.de
info@bestattungen-steimer.de

Einzigstes ortsansässiges Bestattungshaus mit Markenzeichen, TÜV-Zertifizierung in der Gemeinde Kirkel und Betreiber des Altkath. Kolumbariums im Saarland.



■ **Komplett – Service (24H) und Paketpreise.**



■ **Hausberatung bei Trauerfall und Vorsorge mit verbindlicher und seriöser Kostenaufstellung.**

Christof Heß
(fachgeprüfter Bestatter)



06841/8552
0172/68 04 738



Bestattungen Backes

Carsten Backes

Goethestraße 41a • 66459 Kirkel-Neuhäusel
(0 68 49) 9 91 85 50

Beethovenstraße 9 • 66459 Kirkel-Limbach
(0 68 41) 8 12 05

Zum Kirchberg 10 • 66459 Kirkel-Altstadt
(0 68 41) 7 59 85 77

www.bestattungen-backes.de



Tag und Nacht für Sie dienstbereit!



Danksagung



Allen, die unserer/m lieben Verstorbenen

das letzte Geleit gaben und ihre Anteilnahme und Verbundenheit in so vielfältiger Weise bekundet haben, sagen wir hiermit unseren herzlichen Dank.

Ort, Datum

Trauer A1 55 mm - 2-spaltig

Danksagung



Wir danken für die herzliche Anteilnahme, die uns beim Heimgang unserer/s lieben Verstorbenen

erwiesen wurde. Dank auch allen, die der/dem Verstorbenen das letzte Geleit gaben, sie/ihn mit Kranz-, Blumen- und Geldspenden ehrten und an der Trauerfeier teilnahmen.

Ort, Datum

Trauer A2 60 mm - 2-spaltig

Danksagung

Wir bedanken uns herzlich bei allen, die unserer/m lieben Verstorbenen



das letzte Geleit gaben und durch Kranz-, Blumen- und Geldspenden ihre Verbundenheit zum Ausdruck brachten. Besonderer Dank gilt . . .

Ort, Datum

Trauer A3 70 mm - 2-spaltig

Trauer-Danksagungen

Danksagung



Herzlichen Dank an alle, die unserer/m lieben Verstorbenen

die letzte Ehre erwiesen haben. Dank auch all denen, die der/dem Verstorbenen das letzte Geleit gaben, sie/ihn durch Wort, Schrift, Kranz-, Blumen- und Geldspenden ehrten und am Trauergottesdienst teilnahmen.

Ort, Datum

Trauer A4 85 mm - 2-spaltig

Statt Karten - Danksagung



Wir danken für die herzliche Anteilnahme, die uns beim Heimgang unserer/s lieben Verstorbenen

erwiesen wurde. Dank auch allen, die der/dem Verstorbenen das letzte Geleit gaben, sie/ihn mit Kranz-, Blumen- und Geldspenden ehrten und am Trauergottesdienst teilnahmen.

Ort, Datum

Trauer A5 65 mm - 2-spaltig

Alle Rahmen für jede Anzeige frei wählbar! BITTE ANKREUZEN!

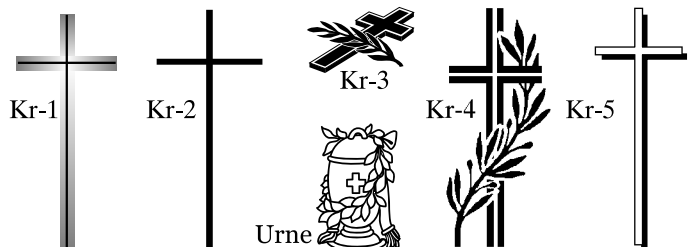

Bestellschein

Anzeigen-Nummer: _____ Logo: _____

Erscheinungswoche: _____

Mitteilungsblatt der Gemeinde/Stadt: _____

Bitte abbuchen - Bank: _____

BIC: _____ IBAN: _____

Rechnungsanschrift

Herr/Frau: _____

Straße/Haus-Nr.: _____

PLZ/Wohnort: _____

Telefon-Nr.: _____

Unterschrift: _____

Vermittler: _____

ZAHLENKREUZWORTRÄTSEL

In diesem Rätsel sind die Zahlen durch Buchstaben zu ersetzen. Gleiche Zahlen bedeuten gleiche Buchstaben. Sie müssen die Buchstaben durch Knobeln selbst herausfinden. Ein paar sind schon durch das eingetragene Wort gegeben.

	26	7	2	5	17	3	21	3		4	10	13	3	5	6	8	1
1.....	4	9	3	19		2	3	24	8	5	4	11		2	8	21	7
2.....	18	3	21		12		11	8	18	3	21		5		3	21	18
3.....	3		4	10	3	21		2	3	21		21	3	8	23		3
4.....		3	12	3	2	3	8		2		14	3	12	12	3	11	
5.....	12	14		21	3	8	12	3		19	3	8	12	3		3	4
6.....	22	21	7	18		11	7	21		3	8	12		21	8	22	12
7.....	4	3	2		10		21	3	18	3	2		22		6	7	6
8.....	21	11		12	4	18		5	17	21		2	7	11		2	3
9.....	6		22	8	21	7	6		6		20	17	5	4	11		11
10.....		25	17	7	9	21	7	6		10	7	12	6	8	4	11	
11.....	26	17	21	19		11	17	21		7	5	6		21	3	7	2
12.....		7						8	2	2							16
13.....	3	21	10	3		3	9	3		6	7	12		21	4	14	21
14.....		15	3	11	6	11	3	21		3	2	3	19	3	11	6	
15.....	9		7	11	8	4	11		10		3	2	8	6	3		12
16.....	8	2		7	3	12		1	8	7		7	2	8		7	6
17.....	13	17	24		23		5	8	4	12	5		15		17	12	7
18.....	4	24	8	9		4	2	3		6	3	6		2	3	16	14
19.....	11	17		7	3	21	7	21		7	21	4	12	7		14	2
20.....		12	7	17	10	3	21		10		2	17	3	16	5	3	
21.....	3		8	12	3	2		22	3	11		2	7	5	3		6
22.....	26	17	6		11		2	3	12	3	11		2		18	7	17
23.....	3	11	3	12		19	3	8	12	6	3	21		10	3	6	3
24.....	21	3	2	8	18	8	4	11		6	8	12	16	14	2	3	21
25.....																	
26.....																	

SIEHE DA! Hier könnte Ihre Anzeige stehen.



DRUCK + VERLAG B. FABER GMBH - TEL. 068 03 / 404